# הארץ

1.30 ש"ח יום ה', ו' בניסן תשמ"ח, 24 במרס VOL.69/20946 MARCH 24 1988

כולל מע"מ ובאילת 1.11 ש"ח



התקף לב ?!

הקדם ועשה מנוי בשח"ל 03-330851

ניידות לטיפול נמרץ ומעקב רפואי 24 שעות ביממה.


# שמיר: שחוסיין יענה ראשון לשולץ — ואחריו אני אענה

**הקבינט לא החליט אתמול בעניין יוזמת ארה"ב ● רה"מ: שולץ הבטיח — "כל עוד אני מזכיר המדינה, לא נגרור אותכם בעל כורחכם לוועידה בינ"ל" ● הסטייט דפרטמנט מקיים מגעים בלתי־רשמיים עם מזכ"ל או"ם על זימון ועידה, ושולץ עשוי להציג בפני הצדדים בביקורו**

מאת עקיבא אלדר
סופר המדיני של "הארץ"

הקבינט לא קיבל גם אתמול החלטה בעניין יוזמת השלום האמריקאית ההכרעה. תהיה כנראה רק לאחר ביקורו הנוסף של שולץ באזור בעוד כעשרה ימים.

הסטייט דפרטמנט מקיים מגעים בלתי רשמיים עם מזכיר האו"ם לקראת אפשרות של זימון ועידה בינ"ל. חוגים מדיניים בירושלים העריכו כי עקב העדר תשובה ישראלית וערבית שלילית, יציג שולץ בפני הצדדים במזה"ת — אם יגיע להסכמה עם שר החוץ הסובייטי אדוארד שווארדנדזה — נוסח של הזמנה לוועידה הבינ"ל. בכך יאלץ אותם לקבל החלטה חד־משמעית בטרם יחליט על הפניה למזכיר האו"ם, נוכח ידיעות בדבר נכונותם של הסובייטים לתמוך בעמדה הישראלית האמריקאית ואף הידידותית המתנגדת ליצוג נפרד של אש"ף בוועידה.

ראש הממשלה אמר בקבינט, כי האמריקאים לא שינו את עמדתם ביחס לתוכנית השלום. "בחלק מהדברים הם מבינים את ההתנגדות הישראלית ובחלק אינם מבינים". על פי הצעתו של שמיר, הוחלט לפי שעה בקבינט להסתפק בדיווח על ביקורו בארה"ב ולא לקיים הצבעה. שמיר הציע להמתין בקבלת ההחלטה בקבינט עוד כמה ימים עד שיתברר אם שולץ מתכוון להגיע לאזור, ומאחר שארה"ב טרם קיבלה תשובה ערבית או סובייטית ליוזמה.

"ניתן זכות בכורה לחוסיין לתת את תשובתו ליוזמת שולץ, ואח"כ אני אתן" — אמר אמש שמיר בראיון בתוכנית "מוקד" בטלוויזיה.

מ"מ ראש הממשלה, שמעון פרס, לא התנגד בקבינט לדחות את ההכרעה, וסוכם שהדיון יימשך ביום א', בהנחה שעד אז יוודעו תוצאות פגישת שולץ־שווארדנדזה.

**הבטחות שולץ שניתנו לשמיר**

קודם לכן, בישיבת שרי הליכוד, אמר שמיר: "אם פרס יציע שהקבינט יחליט לאמץ את היוזמה, תתקיים הצבעה ויהיה תיקו" שמשמעותו שישראל אומרת כבר היום לאו ליוזמה האמריקאית, לפני שארה"ב שמעה את תשובות הצדדים האחרים". שמיר הוסיף: "שולץ הבטיח: 'נלך אתכם בדרך גלויה. כל עוד אני מזכיר המדינה, לא נגרור אתכם בעל כורחכם לוועידה בינ"ל'. אמרתי לו כי איני מבין מדוע על ישראל להיות ראשונה לתת תשובה ליוזמתו. הזכרתי כי אני הייתי הראשון שהשיב בחיוב לרעיון הסות שתי המעצמות שהעלה באוקטובר אשתקד, אבל כאשר הביא את לחד סיין נתקל בלאו מיידי".

לשרי הליכוד אמר שמיר כי שולץ נותר ידיד ישראל למרות המחלוקת סביב יוזמתו: "לא דיברתי נגדו אלא נגד רעיונות שביוזמה שלו. גם ידידים יכולים לטעות וחילוקי הדעות לא צריכים להעיב על יחסי הידידות". ראש הממשלה סיפר כי עוד בשיחה הראשונה

(סוף בעמוד 7)

## גאנדי: טניסאי הודו לא יסעו לישראל

ניו־דלהי (ע"ד). ראש ממשלת הודו, ראג'יב גאנדי, מסר אתמול בפרלמנט בניו־דלהי, כי טניסאי הודו לא ישחקו כמתוכנן בישראל נגד נבחרת ישראל בגביע דייוויס, "כמחאה על אכזריותה של ישראל נגד הפלשתינים".

טניסאי הודו עמדו להופיע ברמת השרון ב־7–9 באפריל.

סופר "הארץ" מוסיף: בתגובה לידיעות על ביטול ביקורה של משלחת הטניס מהודו, אמר אתמול דובר משרד החוץ, אהוד גול: לא קיבלנו בינתיים הודעה בנדון. אם אכן זה כך, זה דבר מצער וראוי לגינוי. אין שום מניעה שהמשלחת ההודית תגיע לכאן, כדי לקיים את התחייבויותיה הספורטיביות בזירה הבינ"ל.

(ראה שיחת היום בעמוד 2 ומדור הספורט בעמוד 6)

## כל מוסדות הרפואה בארץ ישבתו הבוקר ל־4 שעות

**במחאה על החלטת נציבות שירות המדינה להוציא צווי ריתוק לכ־900 רופאי המדינה ב־11 בתי־חולים כלליים ממשלתיים ועירוניים**

מאת עדנה אריחר
סופרת "הארץ"

כל מוסדות הרפואה בארץ ישבתו הבוקר על־ידי ההסתדרות הרפואית, במחאה על החלטת נציבות שירות המדינה להוציא צווי־ריתוק לכ־900 רופאי המדינה ב־11 בתי־חולים כלליים ממשלתיים ועירוניים.

ההסתדרות הרפואית הבהירה, כי אם יקבלו הרופאים את צווי־

(סוף בעמוד 6)

הנשיא רייגן ושר החוץ הסובייטי שווארדנדזה, אתמול בעת ההודעה על פיסגת רייגן־גורבאצ'וב. (תצלום אי־פי)

# נקבעה פיסגה רייגן־גורבאצ'וב: מוסקווה, 29 במאי עד 2 ביוני

**הדעה בארה"ב: הסובייטים רוצים לחתום הסכם נוסף לצמצום נשק גרעיני עם הממשל הנוכחי**

מאת שלמה שמיר
סופר "הארץ" בניו־יורק

ניו־יורק (מיוחד ל"הארץ"). ועידת פיסגה נוספת בין נשיא ארצות־הברית רונאלד רייגן ומזכ"ל ברית המועצות מיכאל גורבאצ'וב תיערך במוסקווה, בין ה־29 במאי וה־2 ביוני.

בתום פגישה שנערכה אתמול בבית הלבן בין הנשיא רייגן לשר החוץ הסובייטי אדוארד שווארדנדזה, יצאו השניים לעיתונאים והנשיא קרא הודעה קצרה, בה מסר על מועד ועידת הפיסגה. הנשיא, שנראה מרוצה מתוצאות השיחות, סירב להשיב לשאלות העיתונאים. אדוארד שווארדנדזה, שעמד לצדו של רייגן, חמק אף הוא משאלות.

כאשר נשאל בנושא אפגניסטן, השיב שווארדנדזה בקצרה, כי בשיחותיו עם רייגן הושגה התקדמות בנושא זה.

משקיפים בוואשינגטון אמרו כי נראה שהסובייטים להוטים לחתום על הסכם נוסף לצמצום נשק גרעיני עם הממשל הנוכחי.

# ארה"ב ומצרים חתמו אמש על מיזכר לשיתוף־פעולה צבאי

**המדובר בפיתוח משותף של נשק באותה רמה שהובטחה לישראל**

וואשינגטון (ע"ד וע"צ). ארצות־הברית ומצרים חתמו אמש בוואשינגטון על מיזכר־הבנה לפיתוח נשק. המבטיח למצרים אותה רמה של שיתוף־פעולה עם ארה"ב בפיתוח כמו שהובטחה לישראל ולמדינות החברות בברית נאט"ו.

מיזכר ההבנה, המאפשר לתעשיית הנשק המצרית גישה קלה יותר להודי נשק אמריקאיים, נחתם בפנטגון בידי שר ההגנה האמריקאי, פראנק קארלוצ'י, ושר ההגנה המצרי, אבו גזאלה.

דובר של הפנטגון האמריקאי אמר, כי מצרים הוכיחה תמיכה איתנה בשלום באזור והיא מאוד מעוניינת לפתח את התעשייה הביטחונית שלה, תוך שיתוף־פעולה עם ארה"ב. אנו מרוצים מאוד מהסכם זה".

פקיד אחר בפנטגון אמר, כי ההסכם המצרי זהה כמעט לזה שעליו חתמה ישראל אשתקד.

בדצמבר אשתקד חתמו ישראל וארה"ב בפנטגון על מיזכר־הבנה לתקופה של 10 שנים, לפיו הצטרפה ישראל לשורה, אוסטרליה וחברות נאט"ו, כשותפותיה הקרובות ביותר של אמריקה בשיתוף פעולה בתחום הנשק.

ההסכם שנחתם הלילה יקל על חברות מצריות להתחרות על חוזי נשק אמריקאיים, וכן על חילופי מדענים ומהנדסים ושיתוף פעולה במחקר, פיתוח והשגת ציוד צבאי.

פקידים אמריקאיים אמרו כי המיזכר אינו מפרט אילו סוגי נשק עשויים להיות מפותחים תוך שיתוף־פעולה פעיל יותר בין תעשיות ההגנה של ארה"ב ומצרים.

הודות להסכמים, לישראל ולמצרים מעמד זהה לזה של מדינות נאט"ו האחרות — דוגמת אוסטרליה — היכולות להשתתף במכרזים על חוזי נשק של הפנטגון וחוזים להספקת שירותים, תוך התנערות עם מפעלים אמריקאיים.

## קהיר: נגיב אם תתקוף ישראל את הטילים בסעודיה

קאהיר (ע"צ). מצרים איימה אתמול להגיב בתקיפות על כל התקפה ישראלית נגד סעודיה לאחר שבישראל הובעה דאגה נוכח רכישת טילים סיניים על־ידי ריאד.

מקור מצרי רשמי מסר "כל תוקפנות נגד סעודיה תיחשב כתוקפנות נגד מצרים, וזו תגיב בצורה תקיפה".

המקור הוקיע את ההצהרות של דוברים ישראליים על אפשרות של תקיפת בסיסי טילים בסעודיה.

(ראה ידיעה בעמוד 2)

# אושר התקציב: 52.15 מיליארד ש'

מאת עמוס בורד

הכנסת אישרה אמש בקריאה שניה ושלישית את חוק התקציב לשנת הכספים המתחילה ב־1 באפריל 1988, בסך 52.15 מיליארד ש"ח. מיד עם תום ההצבעה, יצאו חברי הכנסת לפגרה בת 5 שבועות, אולם כבר ביום ב' הקרוב, הם יאלצו לבוא לישיבה מיוחדת, כדי להשתתף בדיון מדיני שייערך בעקבות נסיעתו של ראש הממשלה יצחק שמיר לארצות־הברית. יו"ר הכנסת שלמה הלל הודיע, כי צפויות ישיבות פגרה נוספות.

ההצבעה על התקציב היתה על־פי חלוקה מדוייקת במעט של קואליציה ואופוזיציה, אולם מזכ"ל ההסתדרות ישראל קיסר ויעקב שמאי מהליכוד, הצביעו נגד הצעת התקציב. ח"כ יצחק פרץ (מערך) נמנע.

להצבעה קדם יום ארוך של דיונים במליאה ובוועדות, כשמדי פעם בפעם מוכרזת הפסקה במליאה, על־מנת לאפשר

(סוף בעמוד 7)

## ברגע האחרון: 9 מיליון ש' למקורבי המערך והליכוד — ופיצוי לדתיים: 27 מיליון

מאת צבי זרחיה, סופר "הארץ" לענייני כלכלה

מכירות "כספי העוגה" הולה. כך הגדירו אתמול כמה חברי כנסת את התרוצצויות שנערכו בין הסיעות השונות, במטרה לקבל כספים נוספים מתקציב המדינה, תמורת תמיכה בתקציב ואי העלאת הסתיי־

(סוף בעמוד 7)

## זבולון המר זכה ב־60.3% — ויהיה ברשימת מפד"ל לכנסת

מאת סופר "הארץ"

על הרקע של שלוש עשיריות האחוז, הצליח אמש שר הדתות זבולון המר לגבור על מתנגדיו במפד"ל ולאפשר את בחירתו לרשימת המפלגה לכנסת הבאה. המר היה זקוק ל־60% מקולות המצביעים - מועידת המפלגה, על־מנת שיוכל להציג את מועמדותו בפעם הרביעית לבחירות לכנסת. עם תום ספירת הקולות, בשעת ערב מאוחרת, התברר כי המר זכה ב־60.3% מתוך 940 הקולות הכשרים שהשתתפו בהצבעה (מ־1,046 חברי הועידה). 373 חברים הצביעו נגד צירופו של המר לרשימה לכנסת.

שר הדתות נישא על כתפיים בשירה וברקודים וזכה לברכותיהם של יהודה בן־מאיר ושל מזכיר המפלגה, הרב יצחק לוי, אשר הביע תקווה כי עם בחירתו של המר יימחקו כל משקעי העבר.

המר קרא לתנועה להפגין אחדות לקראת המבחנים הצפויים לה, והבהיר כי ההצבעה נסבה על דרך וכיוון שהוא מייצג והדוגלת באחדות ובאיחוד. הצלחתו של המר מהווה ניצ־

(סוף בעמוד 7)

# בהתקפת חיל האוויר אתמול בלבנון הושמדו בסיסי חוואתמה ואבו־נידאל

מאת דן סגיר
וסוכנויות הידיעות

צידון (ע"ד וע"צ). מטוסי חיל־האוויר הישראלי תקפו מטרות מחבלים ב־5–5 אתרים בדרום לבנון, אתמול. בהתקפות אלה נהרגו לפחות 7 אנשים ונפצעו 15, מסרו מקורות בצידון. המקורות טענו, כי בין 15 הפלשתינים שנפצעו היו 8 אזרחים, כולל 4 ילדים.

דובר צה"ל מסר: מטוסי חיל־האוויר תקפו אתמול אחה"צ יעדי מחבלים מצפון־מערב לצידון. כל המטוסים שבו בשלום לבסיסם והטייסים דיווחו על השמדת המטרות.

(סוף בעמוד 7)

# גיתית איזראלוב למאסר עולם על רצח בעלה; "רצתה לרשת לפני הגט"

**ההרשעה מתבססת על ראיות נסיבתיות בלבד כי לא היו עדי־ראיה לרצח, אך השופטים דחו את כל טיעוני הסניגוריה וקיבלו את כל טיעוני התביעה ● הסניגור יערער בביהמ"ש העליון**

מאת צבי הראל
סופר "הארץ" בבית־המשפט

"הראיות הנסיבתיות, המשתלבות זו בזו, מובילות למסקנה החד־משמעית כי בשלב מסויים גמלה בלבה של גיתית איזראלוב ההחלטה לרשת את רכושו (של בעלה) שהגיש תביעת גט נגדה. ביצוע החלטה זו היה אפשרי רק אם המנוח היה מת לפני התאריך שנקבע למתן הגט. משום כך נסעה הנאשמת לישראל בתחפושת, לשעות מספר, כשהיא מסתירה את נסיעתה ואת היותה בישראל" — קבע אתמול בית־המשפט המחוזי בתל־אביב, כאשר הרשיע את גיתית איזראלוב (39) ברצח בעלה, יוסף איזראלוב (בן 53 ביום מותו), ודן אותה למאסר עולם.

אתמול, סמוך לשעה 11.30 בבוקר, נדחסו עשרות סקרנים לאולם בו ישבו שלושת השופטים במשפטה של גיתית איזראלוב: נשיאת בית־המשפט המחוזי בתל־אביב, חנה אבנור, ישראל גלעדי וצבי הכהן. מיד כאשר נכנסו השופטים לאולם, הודיעה הנשיאה על התוצאה המרשיעה. איזראלוב, שהגיעה לבית־המשפט כשהיא לבושה בסוודר ירוק ובמכנסיים תואמים, שיערה אסוף ופניה מאופרות בקפידה, קיבלה את גזר־הדין בפנים קפואות, בלי להניד עפעף. מיד לאחר מכן הובלה לפתח האחורי של בית־המשפט, והוחזרה לבית־הכלא לנשים "נווה תרצה", שם תוחל לרצות את מאסר העולם. לאחר שהנשיאה קראה קטעים נבחרים מהכרעת־הדין, המשתרעת על 82 עמודים, פונה האולם הצפוף על־ידי אנשי המשטרה. סניגורה של הנאשמת, עו"ד מאיר זיו, הודיע כי יגיש ערעור לבית־המשפט העליון.

השופטים הסתמכו על עדים רבים, ביניהם פאתולוגים וצללנים, שהובאו ע"י התובע, אברהם טל, והסניגור, מאיר זיו. הם הרשיעו את איזראלוב בהסתמכם על ראיות נסיבתיות בלבד, מאחר שלא נמצא עד־ראיה לרצח עצמו. השופטים קיבלו במלואה את גירסתו של התובע, עו"ד אברהם טל מפרקליטות מחוז תל אביב.

**היכרות במשרד שידוכין**

לפי גרסתה של גיתית, היא הכירה את בעלה באמצעות משרד שידוכין ולאחר זמן קצר, בשנת 1983, נישאו. לנאשמת בת קטנה מנישואים קודמים. זמן קצר לאחר נישואיהם, החלו מריבות בין בני הזוג. ב־1985 עזבה גיתית את הארץ עם בתה, ועברה ללונדון. בספטמבר הגיעה הנאשמת לישראל. באותה תקופה הובא הבעל לבית־החולים בילינסון וטען כי אשתו מנסה להרעילו, אולם לא נמצאו בו סימני הרעלה.

יום לאחר מותו (27.1.86) נקבע הדיון בתביעת הגירושין שהגיש המנוח.- משפחת המנוח ייחסה

(סוף בעמוד 6)

גיתית איזראלוב אתמול בביהמ"ד. (צילום: עודי קרן)

## שוק ההון

### מחזורים מצומצמים

מאת יהודה שרוני

מחזורי המסחר במניות ובאג"ח בבורסה הצטמצמו אתמול, לעומת הימים האחרונים, והסתכמו ב־4.3 מיליון שקל. בשוק המניות נטו השערים בדרך כלל לעלות.

בנק ישראל ינסה היום לצמצם במקצת את שיעור ההזרמה לחודש מרס, הצפוי בשוק ההון, ויגייס 50 מיליון שקל באמצעות שתי סדרות של אגרות־חוב.

מגמת המכירה של אפיקי השקעה דולריים נבלמה אתמול.

## חדשות הארץ

**שיחת היום**

עם: ראובן דסני, לשעבר קונסול ישראל בהודו והמנהל הראשון של רשות הספורט
על: החלטת הודו לאסור על כניסה להתמודד בארץ
(עמ' 2)

★

כתב אישום נגד השופט אהרן כהן — בימים הקרובים
(עמ' 2)

★

סקר בארה"ב — דוקאקיס — המועמד היחיד שיהיה מסוגל לנצח את בוש
(עמ' 4)

★

סגן מנהל סניף בבנק המזרחי חשוד שהוציא במירמה 10 מיליון שקלים
(עמ' 5)

★

ביטוח רכב חובה יעלה ב־22 אחוז, אם ועדת הכספים תאשר
(עמ' 8)

## שרות הארץ

**מזג האוויר**

התחזית: עליה בטמפרטורות.
● ירושלים: 4–16.
● תל־אביב: 7–20.
● חיפה: 7–19.
● באר־שבע: 5–21.
הגולן 4–17, צפת 3–15, טבריה 6–24, שומרון 5–17, נתב"ג 6–20, עזה 9–20, אילת 8–26.

**שערי הדולר**

| | שער הדולר | השינוי בש"ח |
|---|---|---|
| יציג | 1.5758 | 0.0007− |
| נוסעים | 1.8730 | 0.0008− |
| שחור | 1.6700 | − |

**שער הסל**

| | | |
|---|---|---|
| יציג | 1.7167 | − |


בגליון זה 14 עמודים

עורך את העמוד: אריה השבייה

# הענק מדליה לאורח מחו"ל ותזכה גם אתה בשי!

יש לך אורח מחו"ל? עכשיו תוכל להעניק לו מזכרת נפלאה מהארץ וסמך.
בנק הפועלים הכין מדליה מיוחדת לכבוד חגיגות ה־40 למדינת ישראל.
המדליה, בעיצובו של האמן משה פרג, תוענק לתיירים, שיפקידו עכשיו בחשבון פת"ח בבנק הפועלים.
בנוסף, יהנה האורח שלך מתנאים מיוחדים בריבית ובעמלות.
הזמן את האורח שלך לסניף הקרוב אליך, הראה לו איך פועלים טוב יותר וגם אתה תקבל שי מיוחד.

**בוא ותראה איך פועלים טוב יותר** **בנק הפועלים**


هكذا عن الأصل

هكذا من الأصل

# מעצרים נרחבים נמשכו בשטחים אתמול — יום של רגיעה יחסית

הפרות סדר קלות ברצועה ● עוצר בדיר אל בלח, ברפיח ובחאן־יונס ● היום קוראת "הוועדה המארגנת" לתלמידים ולמורים לקיים לימודים תוך הפרת צו הממשל הצבאי

מאת אורי ניר ואיתן רבין, סופרי "הארץ"

בשטחים שרר אתמול שקט יחסי, תוך המשך מסע המעצרים הנרחב במקומות יישוב רבים.

בכמה מקומות בגדה המערבית היו הפגנות אלימות, אך לא נמסר על נפגעים מירי. בכפר תרקומיה שליד חברון, נפצעו 4 צעירים מפגיעת כדורי־גומי. גם בכפר סעיר שליד חברון, במחנה הפליטים עסכר שליד שכם, בעיר שכם עצמה ובמרכז העיר רמאללה, היו הפגנות שפוזרו בגז מדמיע ובאלות. במקומות אחרים נרשמו תקריות של ידוי אבנים על כלי־רכב צבאיים ואזרחיים.

לפי כרוזי הוועדה המארגנת, היום מוכרז בשטחים "יום החינוך". לפי קריאת הכרוז, אמורים מורים ותלמידים במוסדות החינוך לצאת אל בתי־הספר והאוניברסיטאות, ולהפר בכך את צו הממשל הצבאי, שב־תוקפו סגורים כל מוסדות החינוך בשטחים מזה למעלה מחודשיים.

**מחסור במזון וחלב בג'לזון**

תושבים ממחנה הפליטים ג'לזון, הנתון בעוצר מעל שבוע, מתלוננים על מחסור במזון ועל ניתוק אספקת החשמל. תושבים שחמקו מהעוצר מספרים, כי קיים מחסור כבד באספקת מזון וחלב. תושבים מקל־קיליה, הנתונה בעוצר כבר כמה ימים, מסרו כי אספקת החשמל לעיר נפסקת מדי פעם לפרקי־זמן ממושכים. נמשך הסגר על הכפרים צובא, סילת אל־חארתיה, נועיימה, אל־יאמון, דיר עמאר, והעיירה קבטיה.

גל המעצרים הגדול בשטחים מעורר הרדה ורוגז בקרב התושבים, בעיקר לנוכח הידיעות כי מאות מתוכם צפויים להיעצר בצווים מינהליים למשך 6 חודשים. בין העצורים שכבר הוצאו נגדם צווים מינהליים, מצויים עורכי־דין בעלי מוניטין, כגון עו"ד מוחמד מטול־כרם, ודמויות מוכרות בחברה הפלשתינית כגון איש מערכת "אי־שעב", נעים ארטובאסי מרמאללה.

בכמה מקומות בגדה המערבית נסגרו משרדים של ארגוני ציבור ושל איגודי עובדים, כנראה במסגרת המערכה שמנהלת מערכת הביטחון נגד ארגון ה"שביבה" המזוהה עם ה"פתח", ונגד גופים החשודים בקשרים אליו.

**ברצועת עזה נלכד נער שעמד להשליך בקבוק תבערה**

כוחות הביטחון ברצועת עזה לכדו אתמול נער אשר עמד להש־ליך בקבוק תבערה על סיור של צה"ל. הנער נלקח לחקירה.

בתוך כך נמשך העוצר על כ־120,000 תושבי רצועת עזה, בין השעות 10 בערב ועד 3 לפנות בוקר. העוצר כולל גם את דיר אל־בלח, חאן־יונס, רפיח ושכונת שבורה. בתוך מחנות הפליטים היו מספר מקרים של הנפת דגלי אש"ף. שביתת המסחר ברוב הרצועה היתה כמעט כללית.

במצבו של חייל צה"ל שנפצע שלשום בלילה בחזהו מאבן גדולה שהושלכה עליו, חל שיפור אך הוא עדיין מאושפז בבית־החולים ברזילי באשקלון.

**הרמטכ"ל: נפעל להשלטת שקט מוחלט**

הרמטכ"ל רב אלוף דן שומרון, אמר אתמול כי צה"ל לא יסתפק באווירת הרגיעה היחסית השוררת בשטחים בימים האחרונים, ויפעל להשלטת שקט מוחלט. במהלך סיור בבית־לחם אמר הרמטכ"ל כי מער־כת הביטחון משלבת בעת האחרונה 3 תחומי פעולה לדיכוי ההתקוממות: הפעלת כוח צבאי, "הענשה נקוד־תית", הפעלת צעדים כלכליים.

## רבין: מתחילים להרגיש עייפות בקרב תושבי השטחים

שר הביטחון יצחק רבין ערך אתמול סיור מקיף ברצועת עזה וביקר חיילים ומפקדים השוהים במקום זה שבועות מספר. בשיחה עם הכתבים אמר רבין: "אני מרגיש, שבתוצאה מהפעילות של כל כוחות הביטחון, ובמצבי ממושכות משמעותית הרוטשות של הפגנות אלימות גדולות, מתחילים להרגיש מידה מסויימת של עייפות בקרב חלק מהאוכלוסיה. כוונתי בעיקר לא לגורמים הקיצוניים הפועלים בשטח, אלא לאותו רוב שאוהד את הגורמים הקיצוניים ומושפע מהם, אבל מידת נכונותו להצטרפות אליהם מושפעת ממידת האיום שהוא מרגיש, בתוצאה מפעולות שונות של צה"ל והרשויות המינהל, אשר משפיעות על החשש מנגלוב על רמת החיים הכלכלית". בתצלום: רבין בשיחה עם חיילי גבעתי. (כתב: איתן רבין; תצלום: משרד הביטחון)

# כתב־אישום נגד השופט אהרן כהן יוגש בקרוב לבית־המשפט העליון

משפטו ייערך בירושלים, כי "אין זה יאה שיישפט במקום כהונתו, ת"א" ● מואשם בין היתר בביטול שלא כדין של גזר־דין בבית־המשפט לתעבורה בת"א, בגילוי מידע שחל עליו צו איסור פרסום, ובהקטנת קנס שנגזר עליו בשל עבירת תנועה

מאת גדעון אלון, סופר "הארץ"

כתב־אישום פלילי ראשון נגד שופט שהיה קשור בפרשת השחיתות הפליליים נגד שופטי השלום והתע־בורה במחוז המרכז, יוגש בימים הקרובים. מבין שני השופטים שהיועץ המשפטי לממשלה, יוסף חריש, החליט להגיש נגדם כתבי־אישום פליליים (השופטים אהרן כהן ויעקב ברדיין), יוגש בקרוב כתב־אישום נגד כהן, המואשם בהפרת חובה, הפרת אמונים וב־השפעה לא הוגנת. כתב־האישום נגדו חתום על־ידי יוסף חריש, היועץ המשפטי לממשלה.

השופט כהן חשוד בכך שגילה למזכיר בית־משפט לתעבורה לשעבר, אברהם פלאי, את תוכן העדות נגדו שנמסרה למשטרה ע"י יהודה פרנקל, למרות שהשופט כהן עצמו הוציא צו איסור פרסום על פרטי הפרשה והדיונים התנהלו בדלתיים סגורות. והוא חשוד בכך שאחרי שנרשם לו דו"ח לתשלום קנס של 300 שקל או 30 ימי מאסר בשל נהיגה ברכב ללא רשיון תקף, הוא פנה אל מזכיר ביהמ"ש, אברהם פלאי, ובעזרת השופט אשר ארבל הומר גזר־דינו בקנס כספי של 27 ש"ח בלבד.

**הדלפת מידע מדלתיים סגורות**

באישום הראשון נאמר, כי באו־קטובר 86 החלה המשטרה בודקת חשדות בדבר ביטול שלא כדין של גזרי־דין בבית המשפט לתעבורה בת"א. בעקבות הבדיקה נעצר חשוד בשם יהודה פרנקל בנובמבר 86, בחשד של תיווך לשוחד והנפקת ביטולים מזויפים של גזרי־דין. על־פי בקשת המשטרה, נערכו הדיונים בעניינו של פרנקל בדלתיים סגורות והשופטים שדנו בהם הוציאו צווי איסור פירסום.

סוכנות עתי"ם מוסרת כי השופט כהן דן במעצרו של פרנקל בדל־תיים סגורות 6 פעמים בחודשים נובמבר 86 עד ינואר 87. במהלך הדיונים החסויים, נמסרו פרטים לגבי החקירה באוזני השופט כהן, נאמר בכתב־האישום. בין היתר, הוגשו לו מסמכים שהודגש בהם כי דבר החקירה אינו ידוע לאיש וכי קיימת סכנה לפגיעה מהותית בחק־ירה אם יוודע עליה דבר.

פרנקל הציע במהלך החקירה לחוקריו לספק להם ראיות בקשר לביטול גזרי־דין בבית המשפט לתעבורה. הוא מסר לחוקריו כי אברהם פלאי, ששימש מזכיר בית־המשפט לתעבורה, נהג לטפל בדו־חות תעבורה, דאג לביטול ולשינוי גזרי־דין ובתמורה קיבל 500—1,000 דולר עבור כל ביטול.

ב־25 בדצמבר 86 דן השופט כהן פעם נוספת בבית־המשפט השלום בכפר־סבא בבקשת המשטרה להאריך את מעצרו של פרנקל, על־מנת לבדוק אפשרות שתינתן לו חסינות. השופט כהן הורה על המשך המעצר והשאיר בתוקף את צו איסור הפירסום. בינואר 87 הוצג לשופט כהן הסכם עד־המדינה שנערך עם פרנקל, והוא הורה על הארכת מעצרו ואף חזר והוציא צו איסור פירסום מוחלט, נאמר בכתב־האישום.

**פגיעה בחקירה משטרתית**

תוך התקופה שבה היה פרנקל עצור על־פי הצווים של השופט כהן, נכנס השופט כהן לחדרו של המזכיר אברהם פלאי בבית־המשפט לתעבורה. השופט כהן היה עם פלאי בקשר בגלל שהיו תלויים נגדו דו־חות. כהן סיפר לפלאי, שפרנקל אמר בחקירה משטרתית כי שילם לפלאי 1,000 דולר. פרנקל שוחרר אחר־כך כדי לאפשר את המשך החקירה הסמויה. הוטל עליו להיפגש עם פלאי ולהקליט אותו.

באחת הפגישות ביניהם, טוען היועץ המשפטי בכתב־האישום, אמר פלאי לפרנקל כי ידוע לו מפי השופט כהן, שפרנקל אמר שהוא (פלאי) מקבל 1,000 דולר עבור בי־טול גזר־דין.

היועץ המשפטי לממשלה אומר, כי כתוצאה מכך שהשופט כהן מסר ידיעה לאדם שהיה חשוד בחקירה, נפגעה החקירה פגיעה ממשית. בס־עיף זה מואשם כהן "בהפרת אמונים" וב"הפרת חובה".

**קנס 27 ש"ח במקום 300**

האישום השני מתייחס לדו"ח תנועה שנרשם לשופט כהן בינואר 86 על נהיגה ללא רשיון רכב תקף. משפטו נקבע לחודש יולי 86. אך הוא לא התיצב לדיון ונידון שלא בפניו לתשלום קנס של 300 ש"ח.

השופט כהן הגיש לבית־המשפט לתעבורה, בהצעתו של אברהם פלאי, בקשה לביטול גזר־הדין. כש־היה במשרדו של פלאי, בזמן למקום השופט אשר ארבל. השופט כהן סיפר לשופט ארבל כי הוטל עליו, ע"י השופט נסבבלט, קנס חמור, והוא מבקש לבטלו. השופט כהן אמר לשופט ארבל, כי שופטים אחרים מטפלים באותה עבירה כפי שמקובל בעבירת קנס, ומטילים בגללה קנס של 27 ש"ח.

השופט כהן וארבל ביקשו מפלאי להביא את התיק. השופט ארבל רשם על פרוטוקול שצירף לבקשת הביטול של כהן, כי התובעת המשטרתית, פקד רבקה לביא, נכחה בדיון וטענה שאין מה לומר. השופט ארבל רשם החלטה שבה כתב: "השעה 1.30. אף כי אינני השופט שדן בעניין, הרי למען מנוע עיכוב, פסק־הדין בטל".

השופט ארבל נתן באותו מעמד גזר־דין חדש וקנס את כהן ב־27 ש"ח.

נגד השופט ארבל הוגשה באותה פרשה קובלנה לבית־הדין המשמעתי של השופטים. בכתב־האישום נגד השופט כהן נאמר, כי הוא ביקש להשפיע שלא כהוגן על תוצאותיו של הליך שיפוטי ולכן הוא מואשם בהשפעה לא הוגנת.

במשפטו של השופט כהן יופיעו 9 עדי־תביעה, ביניהם השופט אשר ארבל, מזכיר בית־המשפט לתעבורה אברהם פלאי, הנמצא במעצר, ועד־המדינה בפרשת השחיתות בבתי־המשפט, יהודה פרנקל.

**טרם נקבע מועד הדיון**

נשיא ביהמ"ש העליון, השופט מאיר שמגר, קבע אתמול כי הדיון במשפטו של השופט כהן יתקיים בביהמ"ש המחוזי בירושלים. מועד תחילת המשפט טרם נקבע. לא ברור עדיין גם מתי יחול משפטו של השופט ברדיין.

בגלל הסודיות הרבה בה מתנה־לים דיוני ביה"ד למשמעת של השו־פטים, לא ברור מתי יחול הדיון המשמעתי בעניינים של השופטים ארבל, ברהריפאי וגריב.

זו הפעם הראשונה מאז שנות השישים (בעת שהוגש כתב־אישום נגד שופט ביהמ"ש המחוזי אליעזר מלחי) שלביהמ"ש מוגש כתב־אישום פלילי נגד שופט.

ערך את העמוד: אריה חשביה


קבלת מודעות משפחתיות
03-738707
03-735588 — 9


## הוסר איום השיבושים במשק הדלק

מאת אבי גנאור

איום השיבושים במשק הדלק הוסר אמש לאחר פגישה לילית בין ועד הפעולה של עובדי חברות הדלק לבין שר האנרגיה והתשתית, משה שחל.

בהודעה משותפת מטעם ועד הפעולה של עובדי חברות הדלק, פי גלילות ומשרד האנרגיה, נאמר כי בפגישה שהתקיימה אמש מסר השר שחל לידי הוועדים מסמך בכתב, שכלל את ההבהרות הבאות: עם הפעלת הרפורמה במשק הדלק, בין בהסכמת חברות הדלק ובין בהעדר הסכמתן, לא יותר לבתי־הזיקוק לשווק מוצרי דלק לצרכנים בארץ. עוד התחייב שחל, כי הפעלת הרפורמה במשק הדלק לא תשנה את פונקציית הפעילות של חברת פי גלילות.

החלטת הרשות הלאומית לאנר־גיה מנובמבר 87 קבעה, שהרפורמה במשק הדלק תופעל תוך מתן אפשרות לבתי־הזיקוק לשווק מוצרים לחברות הגדולות בארץ, כך שהתחייבותו של השר שחל מאמש למנוע את הפצת מוצרי הדלק בארץ על ידי בתי הזיקוק בחוזה נסיגה מה מהחלטת הרשות הלאומית.

## "אל אהראם": שמיר "איש כזבים"

מאת סופר "הארץ" לענייניים ערביים

העיתון המצרי הרשמי־למחצה "אל־אהראם" יצא אתמול במאמרו הראשי בהתקפה חסרת־תקדים על אישיותו של ראש הממשלה יצחק שמיר, וכינה אותו "איש הכזבים".

תחת הכותרת "כזבי שמיר" כתב "אל־אהראם" במאמרו הראשי, כי שמיר מנסה להיחלץ ממצוקתו ע"י הטלת שקרים על מצרים ובכך הוא נופל מן הפח אל הפחת.

העיתון משתמש במילות־גנאי חריפות כדי לתאר את מדיניותו והתבטאותו של ראש הממשלה, — כמו "טפשי" — בנוסף לקביעה כי שמיר יצא לארה"ב במטרה אחת: להרוס את השלום.

# סעודיה חוששת מהתקפה ישראלית על הטילים; התלוננה בפני ארה"ב

דיפלומט מערבי: הטילים לא נועדו נגד ישראל אלא כאמצעי התגוננות מפני איראן

בחריין (עי"ד ועי"צ). הרכישה המפתיעה של טילי קרקע־קרקע על־ידי ערב־הסעודית מסין, מהווה אזהרה ברורה לאיראן שלא תרחיב את "מלחמת הערים" אל מעבר למטרות עיראקיות. דעה זו הביעו אתמול דיפלומטים מערביים.

הדיפלומטים אומרים, כי עסקת־הנשק עם סין היא גם סטירת־לחי לארה"ב, בעלת־בריתה של ריאד, מאחר שכמה עסקות־נשק שלה עם ארה"ב בוטלו בהשפעת השדולה הפרו־ישראלית בקונגרס.

על אף העובדה שהעסקה עוררה דאגה בישראל, מה שמצא את ביטויו גם באזהרות שהשמיע עוזר של ראש ממשלת ישראל, יצחק שמיר, נגד הצבת הטילים, אין הדיפ־לומטים סבורים, שהטילים נרכשו לשם הפעלה נגד ישראל.

ערב־הסעודית גילתה בשבת, כי רכשה כמות של טילים לטווח בינוני מסין, מדינה שלא זכתה אפילו בהכרתה הרשמית. "הטילים לא נועדו להיות מופעלים בכיוון הישראלי", אמר דיפלומט המוצב במפרץ. "ערב הסעודית מחזקת את הכוח ההגנתי שלה, והנשק נועד להרתיע במקרה של איום אפשרי בעקבות המלחמה בין איראן לעי־ראק".

מדובר בטילי קרקע־קרקע לטווח בינוני, בעלי טווח מ־1500 עד 3500 קילומטר, המסוגלים לפגוע בתחום ישראל, לפי העתונות האמריקאית. סעודיה הבטיחה לארה"ב, שהבי־עה בשבוע שעבר דאגה מהתפתחות זו, כי אין בכוונתה לצייד טילים אלה בראשי נפץ גרעיניים.

ה"וושינגטון פוסט" כתב בשבוע שעבר, כי סעודיה הקימה בסיס לטילים אלה בקרבת אדיילאם, כ־100 ק"מ מדרום לריאד.

**ארה"ב מודאגת שמא תתקוף ישראל הטילים בסעודיה**

ארה"ב הודיעה לישראל על דאגתה, לאחר שדובר ישראלי בכיר העלה אפשרות של תקיפת אתרי טילים סיניים בסעודיה, מסרו מקו־רות אמריקאיים וסעודיים.

יוסי בן־אהרון, מנכ"ל משרד ראש הממשלה, אמר כי "קיימת אפשרות" שישראל תתקוף אתרי טילים.

הצהרה זו, שפורסמה אתמול בכלי התקשורת בארה"ב, עוררה דאגה ועצבנות בסעודיה, מסר "וואשינגטון פוסט".

הסעודים פנו מיד למימשל האמ־ריקאי. נסגן שר־החוץ, ריצ'ארד מרפי, התקשר עם שגריר ישראל בוואשינגטון, משה ארד.

נראה כי סעודיה מתייחסת בכו־בד־ראש לאפשרות של התקפה ישר־אלית, לאחר שישראל השמידה ב־1981 את הכור הגרעיני העירא־קי.

**הוועידה האיסלמית: נתמוך בסעודיה אם תותקף ע"י ישראל**

מדינות מוסלמיות הבטיחו אתמול לתמוך בסעודיה, אם תותקף על־ידי ישראל.

ארגון הוועידה האיסלמית, בו חברות 46 מדינות, הכריז על תמיכה איתנה בסעודיה, לאור מה שהגדיר "איומים ישראליים", תוך הפרת מגילת האו"ם.

ביום השלישי לוועידת שרי־החוץ המוסלמיים ברבת־עמון, הודיע האר־גון על נכונות המדינות המוסלמיות להגן על סעודיה ועל המקומות המוסלמיים הקדושים.

סוריה וירדן הכריזו, קודם לכן, כי ייצבו איתן על סעודיה מפני התקפה ישראלית.


הנוסע לחו"ל שואל

# אל על

| | טמפ' מינימום | טמפ' מכסי | | הטמפרטורות אתמול | |
|---|---|---|---|---|---|
| אמסטרדם | 7 | 10 | גשם קל | 5 | 8 |
| אתונה | 12 | 15 | מעונן | 5 | 16 |
| בוקרשט | 8 | 12 | גשם | — | — |
| בריסל | 6 | 10 | גשם | 3 | 15 |
| וינה | | 14 | מ. חלקית | 4 | 9 |
| ז'נבה | 4 | 15 | מ. חלקית | 11 | 20 |
| לונדון | 8 | 11 | גשם קל | 6 | 13 |
| ליסבון | 12 | 17 | מ. חלקית | 13 | 17 |
| מדריד | 3 | 17 | בהיר | 7 | 19 |
| ניו־יורק | −2 | 5 | מ. חלקית | −6 | 1 |
| פאריס | 7 | 13 | מ. חלקית | 8 | 14 |
| פרנקפורט | 5 | 9 | גשם | 7 | 15 |
| ציריך | 4 | 8 | מעונן | — | — |
| קהיר | 8 | 24 | בהיר | 10 | 19 |
| קופנהאגן | 0 | 3 | שלג־גשם | −1 | 4 |
| רומא | 12 | 16 | מ. חלקית | 8 | 18 |
| שטוקהולם | — | — | | 0 | 2 |

ELAL אל על



מגן דוד אדום בישראל

ישיבת חרום של מועצת מגן דוד אדום

נשיא מגן דוד אדום בישראל והועד הפועל של מד"א קוראים בזה לישיבה דחופה של המועצה.

על סדר היום:

★ סגירת תחנות ומוקדים של מד"א החל מ־1.4.88

★ פיטורי עובדים

הישיבה תתקיים ביום ראשון, 27.3.88 בשעה 16.30.

אם לא יהיה קוורום — תדחה הישיבה לשעה 17.00 והחלטותיה יתקבלו בכל מספר משתתפים.

פרופ' אריה הראל
נשיא מגן דוד אדום



רק באסותא!

★ אולטראסאונד ורפואה גרעינית
★ ניתוחי לב וחזה
★ מרסק אבני כליה
★ סורק בתהודה מגנטית (MRI)
★ סורק ממוחשב CT
★ יחידה להפריה חוץ־גופית

שרותים אלה ואחרים... רק באסותא.

אסותא בית החולים הפרטי הגדול בישראל
ז'בוטינסקי 62 ת"א, טל: 03-240185
נמנה על קבוצת כלל


## ראיתי שמעתי

**אבינרי להרצאות במזרח גרמניה**

בראשונה יצא היום מרצה ישראלי לגרמניה המזרחית כדי לדבר על ישראל ועל המצב במזרח התיכון. פרופ' שלמה אבינרי מהאוניברסיטה העב־רית, לשעבר מנכ"ל משרד החוץ, הוזמן על־ידי הקהילה היהודית בגרמניה המזרחית לר־גל מלאת ארבעים שנה למדינת ישראל, כמובן באישור השל־טונות. בעבר הוזמנו אמנם אקדמאים ישראלים למדינה קומוניסטית זו, שאינה מקיימת יחסים עם ישראל, אך תמיד הוזמנו לדבר בנושאים יהודיים.

א. לם

**מחלוקת על ביקור בישראל בכפר הדייגים הדני**

נשיא חיים הרצוג, שביקר בנובמבר 1987 בכפר הדייגים הדני גילאלאיה, והתקבל בו בהתלהבות, הזמין משלחת מתו־שבי להיות אורחיו בישראל. תושבי גילאלאיה הדייגים סיכנו את עצמם באוקטובר 1943, כאשר סייעו למילוט יהודי דנמרק אל חוף מבטחים בשוו־דיה. בעקבות הזמנה זו תוכנן לשגר באוקטובר־נובמבר 1988 משלחת בת כ־250 איש לישר־אל, בראשות חברי מועצת הכפר.

חברי מפלגות השמאל הסוצי־אליסטי במועצת הכפר העמידו להצבעה את ההחלטה לשגר את המשלחת הרשמית, בעקבות האירועים בשטחים. תוצאות ההצבעה טרם ברורות, אך כמה מחברי המועצה הבריזו מראש כי גם אם יהיה רוב להצעה לבטל את האופי הרשמי של הביקור בישראל, יצאו לישראל בראש משלחת ללא תווית רשמית.

אליהו זהבי
קופנהאגן

**בהונג־קונג מתעניינים בוואגנר**

"מדוע אינכם מנגנים יצירות של ריכארד ואגנר?" שאל המראיין ברדיו הונג־קונג את המנצח זובין מהטה, הנמצא שם עם התזמורת הפילהרמונית הישראלית. מהטה השיב שאין זו החלטה רשמית או עניין ממלכתי, כי אם התנגדות רגשית מובנת שיש לחלק מב־ני התזמורת. "אני סבור שבע־תיד הקרוב ננגן את ואגנר", אמר.

התזמורת הופיעה אמש בר־אשונה בתולדותיה בהונג־קונג וקצרה תשואות נלהבות. הכר־טיסים לשני הקונצרטים, אמש והערב, אזלו זמן רב לפני שהתזמורת הגיעה למושבת הכתר הבריטי, ומהקונסוליה הישראלית נמסר שבקלות אפ־שר היה למלא את האולם בקונצרטים נוספים, לו היה לתזמורת זמן.

**הבימאי לואי מאל התארח בחיפה**

"הייתי רוצה לראות בחו"ל יותר סרטים ישראליים המתמו־דדים עם המציאות בארץ. אנו רואים את תעשיית הסרטים הישראלית רק דרך סרטי 'קונג פו בנוסח הוליווד'", אמר אתמול ביימאי הקולנוע הצרפתי, לואי מאל, בעת קבלת פנים שנער־כה לכבודו בהיכל עיריית חיפה. מאל איחר לקבלת הפנים, לאחר שפגישתו עם תלמידי החוג לקולנוע באוניברסיטת תל אביב התארכה מעבר למצופה.

מאל סיפר שנתן את הסכמתו לבקר בארץ שוב באוקטובר, וכי לדעתו, המהומות בשטחים היו יכולות לפרוץ גם לפני שנים. "זרעי הקונפליקט היו תמיד". הוא אמר כי לא היסס לבוא לארץ. "אינני תומך בעיניים עצומות בממשלת ישר־אל. חשוב לאדם כמוני לראות את הדברים בעצמי", אמר.

נורית כתנא

**בכורה ליצירה של דביסי בעיבוד שריף**

הערב תבוצע בדיסלדורף שבגרמניה יצירתו הראשונה של קלוד דביסי, שנכתבה בהיותו בן 18, "סימפוניה בסי־", שכתב היד שלה לפסנתר נמצא לפני שנים במוסקווה. פארטי־טורה תזמורתית לא נמצאה מעולם והמלחין הישראלי, נעם שריף, הוזמן על־ידי התזמורת הסימפונית של דיסלדורף ועל־ידי הוצאת המוסיקה "פטרס" לעבד ולתזמר אותה.

נעם שריף: תזמר ועיבד את דביסי

על הבכורה ינצח הישראלי דוד שלוה, שמיד אחרי הקונ־צרט בדיסלדורף ייצא לאנגליה ולסקנדינביה ויבצע את היצירה גם שם.

**דן כרמל בן עשרים וחמש**

דוד בן גוריון, אנואר סאדאת, המלכה פאביולה, נשיא ארה"ב לשעבר ג'ימי קארטר, הסופר ג'יימס מיצ'נר וסופיה לורן הם כמה מהאישים המככבים בתערוכת צילומים שנפתחה אמש במלון דן כרמל בחיפה, במלאת לו 25 שנה. יו"ר מועצת המנהלים של חברת מלונות דן, יקותיאל פדרמן, חגג עם עובדי המלון את תחילת האירועים, שיתפרסו על פני כל השנה.

**מחיר החופש של רוברט רדפורד**

שחקן הקולנוע האמריקאי רוברט רדפורד נפרד מאשתו לולה אחרי 30 שנות נישואים כדי לחיות עם השחקנית הבר־זילאית סוניה בראגה (36). רדפורד (50) ישלם לאשתו כ־45 מיליון דולר כדי שתיתן לו גט.

בעריכת עירית רוזנבלום

## אמש בטלוויזיה / הדה בושס

# מו"מ ישיר עם אף אחד

ראש הממשלה, יצחק שמיר, שופע ביטחון רב ב"מוקד" הפעם, ודעתו זחוחה עליו. לא לשוא זכה בביקורו האחרון בארה"ב לתמיכה נלהבת של חלק נכבד מיהדות ארה"ב, שאינה היה בטווח ידויי אבנים מן השטחים ואינה צריכה לשלוח את בניה לשרת בצה"ל. אבל לא רק היא. גם "ניו־יורק טיימס" אישר את צדקת שמיר, "הנוקשה והסרבן" וקרא לשולץ לתקן את תוכניתו בהתאם. מכל מקום, בינתיים סיפר שמיר את יומנו של שולץ, אמר למימשל האמריקאי שיפסיק לבלבל לו את המוח — ממש בזו הלשון — נשאר בחיים ולא נרדם, והיהודים מחאו כפיים למראה מפגן גברי זה של אומץ לב.

עכשיו חוזר שמיר ומציג למראייניו — יורם רונן ויגאל גורן — את עמדת הליכוד, אפילו טוב מתמיד — ובגרה שקטה, עניינית והדוקה עם מובלעות של פאתוס. הצדק עימו בנושא אחד ויחיד, כלומר, שבידומת שולץ אין ארה"ב מופיעה עוד בתפקידה המקובל כמתווכת, והיא תפסה יוזמה, ומציגה עמדה ותוכנית משלה בשונה מקמפ דייויד ותוכנית רייגן. אבל הסיבה לכך, הרי נעוצה בעובדה, ששני הצדדים — הערבי והיהודי — לא הגיעו לידי הסכם, והדברים מסתבכים והולכים. בנושאים אחרים בוחר שמיר בדרך של היתממות התעלמות.

הוא מעניק להסכמי קמפ־דייוויד, שעכשיו הוא דבק בהם, פרשנות משלה, ומדבר בציניות על המבצע באצטלה של שטחים תמורת שלום, וגם פונה אל גורן — "גם אתה ברוטוס" — כששמה מעלה את הנושא. רק חבל שמראייניו, שאולי אינם בקיאים בחומר, לא הזכירו לו שהסכמי קמפ דייויד מסתמכים על החלטה 242, המדברת במפורש על נסיגה משטחים.

הוא גם חי בתחושה שאפשר להחזיר את המצב בשטחים לסוף יוני '67, ועל מראייניו היה לשאול אותו כיצד הוא מעלה בדעתו לעשות כך. האם באמצעות טרנספר? הרי הוא מדבר עכשיו בסגנון התחיה ורפול. מר שמיר תופס אומץ, ממשיך בהיתממותו ומציע שהערבים הם שיוותרו על שטחים. שוב, ממש בסגנון התחיה ורפול. הוא אומנם מוכן למו"מ עם שכניו, "בקבוצה", אבל הסתירה עולה מדבריו. בשיחה אתם הוא קובע, שאנו כדמוקרטים לא נבחר את הנציגים הפלשתינים למו"מ; בד בבד הוא אינו מוכן בשום פנים ואופן לדבר עם אותם נציגים שנבחרו על ידם. המסקנה — שמיר מוכן למו"מ ישיר עם אף אחד.


אנו מודיעים בצער רב על פטירתו של בעלי, אבי וסבנו היקר

יעקב אחימעץ

פרטים על מועד הלוויה בטלפון 03-411326

אשתו: יהודית
בתו: הודה ונפתלי
נכדיו: רביבית, מיקי, דנה



יקירתנו

נאוה זוהר

איננה

הלוויה תצא היום יום ה' 24.3.88 בשעה 12:00 מבית הלוויות בסנהדריה להר המנוחות בגבעת שאול בירושלים.

חבריה


## שיחת היום / גדעון אלון

עם: ראובן דפני, לשעבר קונסול ישראל בהודו והמנהל הראשון של רשות הספורט

על: החלטת הודו לאסור על טניסאיה להתמודד בארץ

# אני משוכנע שהטניסאים ההודים היו שמחים לבוא

**החלטתו של ראש ממשלת הודו גנדי לא לאפשר לנבחרת הטניס שלו להתארח בישראל ולהתמודד עם הטניסאים שלנו, הפתיעה אותך?**

לגמרי לא. זה היה ברור לי מראש. למען האמת, כששמעתי בזמנו שההודים הסכימו לבוא לישראל למפגש עם הטניסאים שלנו, הופתעתי.

**מדוע?**

משום שאין להם חופש בחירה. הם נתונים בלחץ של הערבים ושל האוכלוסיה המוסל־מית המוסתת על־ידי אש"ף, שיש לו נציגות בהודו. לגאנדי הצעיר אין אומץ לב.

**אבל בכל זאת לפני כשנה הם אירחו את הטניסאים שלנו בהודו. הביקור?**

גם אז הופתעתי. אבל אז הם כנראה חששו שאם יחרימו את ישראל, זה יגרום מהלומה קשה לטניס ההודי והם יושעו ע"י איגוד הטניס העולמי. בנוסף לכך, כנראה שהיה גם לחץ של איגוד הטניס ההודי והטניסאים עצמם. עכשיו הם מצאו תירוץ והודיעו שלא יבואו בגלל המצב בשטחים.

**בימי כהונתך כקונסול ישראל בהודו חשת באיבה כלפיך?**

כלל וכלל לא. הייתי בהודו 4 שנים, מ־1965 עד 1969, ו־הציבור בהודו התייחס באהדה לישראל. העם שם אינו מקבל את יחס הממשל ההודי אל ישראל.

**מבחינה ספורטיבית, מהווה ההחלטה הפוליטית הזו מהלומה לטניסאים ההודים?**

בוודאי. אני משוכנע שאיגוד הטניס ההודי והשחקנים עצמם, האמריטראג' וקרישנאן, שהם ב־הודים נהדרים מאוד, מצטערים מאוד על ההחלטה והיו שמחים להתארח בארץ. מה גם שמשמ־עות ההחלטה היא, שהם יושעו מהשתתפות במפגשים בינלאו־מיים רשמיים.

**האם היו תקדימים להחלטה הזו?**

בהחלט. קבוצות כדורסל מכבי־ים סירבו להתמודד במסגרת גביע אירופה עם מכבי תל־אביב בישראל, ולכן המשחקים הת־קיימו במקום ניטראלי באירופה. גם כשהם שיחקו נגדנו, הם לא עשו זאת מאהבת מרדכי, אלא משום שלא רצו שירשמו לחובתם הפסד טכני, והם חששו שישעו אותם מהמשחקים. זכור לי, שגם נבחרת הכדורגל של טוגו סירבה להתמודד עם ספור־טאינו. והמובן — מדינות ערב ומדינות מוסלמיות.

**כלומר, ההכרזות על אחוות עמים בספורט והפרדה בין ספורט ופוליטיקה, הן כן השסה ולהזיק בלבד?**

כמובן. זו צביעות. עלינו ללחוץ על ארגוני הספורט הבינ־לאומיים, אבל לא תמיד זה עוזר. אתן לך דוגמה אקטואלית. האו־לימפיאדה הבאה בשחמט צריכה להתקיים בערב הסעודית. ברור לכולנו שהם לא יאפשרו לשחמ־טאים שלנו להיכנס לסעודיה. זה מצער מאוד שמדינות מערבות ספורט בפוליטיקה ונכנעות ל־לחץ הערבי הכבד המופעל עליהן.

## סיעת הליכוד מסכמת ביקור ראש הממשלה בוואשינגטון:

# הצלחת שמיר – "יותר מחלום ורוד"

**שמיר: איננו יודעים עדיין מה קורה ביהודה שומרון ועזה, וכל עוד מאבק זה טרם הסתיים בהצלחה – אין מה לחגוג ● שולמית אלוני: עובדי המרכזיה הבין־לאומית נדרשו לא להעביר שיחות מחו"ל לערבים בשטחים, בטענה כוזבת כאילו "הקו מקולקל ולא ניתן להעביר השיחה"**

### בוועדות ובסיעות / דן מרגלית

ראש הממשלה יצחק שמיר, התבטא אתמול בישיבת סיעת הליכוד: "אנו בעיצומם של המאבק והמלחמה, איננו יודעים עדיין מה קורה ביהודה שומרון ועזה, וכל עוד מאבק זה טרם הסתיים בהצלחה – אין מה לחגוג".

בישיבה קרא שמיר להתכונן לבחירות. יו"ר הסיעה, שרה דורון, אמרה כי שמיר זכה להצלחה גדולה מזו שהליכוד קיווה לה בחלומותיו הוורודים. היו"ר השני, חיים קופמן, קרא לאחד את המחנה הלאומי מאחורי עמדות שמיר.

בתגובה לכך מתח ח"כ חיים רמון (מערך) ביקורת על ישיבת סיעת הליכוד הערוכת חגיגה בעוד "השטחים בוערים, ותהליך השלום הוקפא". רמון אמר כי ראש הממשלה והליכוד "מובילים את ישראל לעברי פי פחת ומצטרפים לחזית הסירוב הערבית".

### "אירועים מסודרים ביום האדמה"

ראש מחלקת המודיעין במטה הארצי של המשטרה, תת־ניצב עוזי ברגר, מסר אתמול לוועדת הפנים של הכנסת, כי על־פי המידע שבידיו יהיו אירועי יום האדמה ב־30 במארס "מסודרים ומבוקרים". ח"כ דוד מגן (ליכוד), טען כי בידיו מידע סותר, והכוונה היא להפעיל אלימות.

ברגר מסר כי המשטרה הפיקה לקחים מיום האדמה האלים אשתקד. עם זאת, אמר, תיתכן הידרדרות לאלימות, בניגוד למתוכנן על־ידי היוזמים. שכן במיגזר הערבי פועלים גם גופים קיצוניים דוגמת "בני הכפר".

### אלוני: מאיימים על עובדי בזק

ח"כ שולמית אלוני (רצ) קיבלה מידע, לפיו נדרשו עובדי המרכזיה הבין־לאומית שלא להעביר שיחות מחו"ל לערבים בשטחים, בטענה הכוזבת כאילו "הקו מקולקל ולא ניתן להעביר את השיחה".

לעובדי "בזק" שסירבו לשקר, דיווחה אלוני, נאמר כי יפוטרו. איום זה הופעל בעיקר נגד סטודנטים, שאין להם קביעות בעבודה. אלוני ביקשה את תשובת השר גד יעקובי.

### להגביר לימודי הדמוקרטיה

ועדת החינוך, שדנה בהצעת ח"כ בנימין בן־אליעזר (מערך) – העוסקת בתמיכת הנוער בארגוני מרור הממצאי הסקר לבדיקת עמדות פוליטיות, שהעלתה ח"כ עדנה סולודר (מערך) – קראה למשרד החינוך להגביר את הלימודים הקשורים בחוק, משטר והליכים דמוקרטיים.

לאור הממצאים במערכת החינוך המקצועי, קראה ועדת החינוך בהחלטותיה למשרד העבודה והרווחה "לפתח כלים במערכת הלימוד... במגמות טכנולוגיות להתמודדות עם היחס לערבים." שר החינוך התבקש להשיב לוועדה בתוך שלושה חודשים מה נעשה בנדון.

בנימין בן־אליעזר

שולמית אלוני

# פרס ונסים חתמו לפני 3 חודשים על הסכם המסדיר מירב המחלוקות

**– בתחומי בריאות, חינוך, חקלאות והתיישבות ● הבטיח תמיכת המערך בתקציב ● ביקורת במערך על שפרס לא עידכן את סיעתו על ההסכם – וגרם למאבקים מיותרים בוועדת הכספים**

מאת צבי זרחיה
סופר "הארץ" לענייני כלכלה

גורמים במערך מתחו ביקורת על ממלא־מקום ראש הממשלה שמעון פרס, שלא עידכן את ראשי סיעתו בכנסת על הסכם בעניין התקציב, שעליו חתם לפני שלושה חודשים עם שר האוצר משה נסים. לטענתם, עקב כך נאבקו חברי המערך לריק בוועדת הכספים וכן על תקציבי הבריאות, החינוך, החקלאות וההתיישבות.

להלן הסכם פרס־נסים: נוכח המחדלים, התחייב מ"מ ראש הממשלה כי סיעת המערך תתמוך בהצעת התקציב כפי שהוגשה על־ידי משרד האוצר לממשלה, לרבות הצעות הקיצוצים ולמעט "שכר לימוד". המערך תתמוך בהצעת התקציב ובחוקים הנלווים, כפי שיוגשו לכנסת בשלוש הקריאות, ולא יהיו לה כל תביעות נוספות.

● משרד הבריאות. בתקציבו ייקבע סכום של 65 מיליון שקל כתוצאה מתוספת בהכנסה. 28 מיליון שקל יבואו מהעלאת מחיר יום האישפוז על דעת ההסתדרות, ו־22.5 מיליון שקל – הכנסות אחרות. ל־32.5 מיליון שקל הנותרים יימצא מקור הכנסה נוסף, וכל זמן שלא יימצא – משרד האוצר יממן את התקצבה החדשה. בקשת משרד הבריאות לגבי תקציב השנה השוטפת ייבדק על־ידי האוצר.

● משרד החינוך. חוק חינוך חינם לילדים בגילאי 3–4 יבוטל. תקציב משרד החינוך יקוצץ ב־10 ... משרד החינוך יקבל את התקציב לגידול טבעי לשנת תשמ"ט בסך של 19.1 מיליון שקל. יושמו התנאים לגבי השכלת חיילים משוחררים בין משרד העבודה והרווחה לבין משרד החינוך. לקליטה חינוכית של ילדי אתיופיה בשנת התקציב 88'–89' יוקצו 2 מיליון שקל. יוקצה סכום חד פעמי של 3 מיליון שקל לרכישת ציוד לחינוך טכנולוגי. הסכום יועמד לרשות בתי הספר של הרשויות המקומיות. למשרד החינוך יינתנו 2.1 מיליון שקל לחינוך הבלתי פורמלי בישובי קו העימות. ייעשה מאמץ מיוחד למצוא מקור תקציבי לבניית כיתות נוספות במיגזר הערבי במזרח ירושלים ובישובים ערביים אחרים. השאיפה להגיע לבניה של כ־100 כיתות, כולל 30 הכיתות הנוספות שהוחלט עליהן ב־87/88'.

● משרד החקלאות. פריסת חובות המושבים תיעשה בערכי ספטמבר 86', ותוספות שינבעו כתוצאה מחלוף הזמן בין הפריסה ובין המחיקה יהיו פרופורציונליות על כל המרכיבים: מחיקה, פריסה וריבית. כספים מחלקה של הממשלה יבואו מהרווחה אם יהיה צורך בכך. על משקים שלא כלולים בדו"ח ועדת רביד, יחול הנוהל של הוועדה. לפי אותם כללים, במסגרת טיפול פרטני הפריסה מהרווחה הכללית. האוצר יוותר על הורדה של 10 מיליון שקל מתקציב החקלאות המיועד למחיקה לתקציב. למשרד החקלאות יוחזרו 15 מיליון שקל בשנת התקציב 88'–89' לצורך טיפול באשראי המרכז.

צעיף לבן נכרך אתמול סביב צווארו של נשיא צרפת, פרנסואה מיטראן, בעת שפתח תערוכת סטודנטים במאורים. קשרו אותו לצווארו סטודנטים, בהמשך לדברי הנשיא ביתני אשתקד: "ארוץ לנשיאות כשתראו אותי חבוש כובע ועוטה צעיף". שלשום הודיע מיטראן על כוונתו לרוץ לנשיאות בבחירות הקרובות, ב־8 במאי. (תצלום: איי־פי)

# נבון: למנות לאלתר יו"ר, ועד מנהל ומליאה לרשות

מאת לילי גליל
סופרת "הארץ"

לאחר שההסכם בין הליכוד למערך לאיוש הנהלת רשות השידור וחילופי תפקידים הגיע לפיצוץ סופי, מבקש שר החינוך, יצחק נבון, למנות לאלתר יושב־ראש, ועד־מנהל ומליאה – על־פי המתכונת הרגילה.

על־פי תוכנית זו, תתמנה לאלתר מליאה בת 31 חברים (15 מערך, 15 ליכוד ו־1 מפד"ל), כשתפקיד היו"ר יימסר למערך (כנראה ח"כ אהרון הראל), ולתפקיד המשנה ליו"ר ימונה איש הליכוד. בכך תובע נבון לממש החלטת ממשלה מן השבוע שעבר, שקבעה לוח זמנים לאיוש מוסדות הרשות שאינם קיימים מזה 10 חודשים.

נבון אמר אתמול כי "האחריות לביצוע החלטת הממשלה מוטלת על ראש הממשלה. אני לא מעלה על דעתי ששמיר יתן ידו להפרת החלטות ממשלה".

אם אכן תובא רשימת המועמדים של המפלגות לאישור הממשלה בשבוע הבא, סוכם כבר כי נשיא המדינה, חיים הרצוג, יאשר את המינויים בלקשתו בעת הישיבה. והרשימה המאושרת תוחזר לאלתר לישיבת הממשלה, למינוי ועד־מנהל, יו"ר ומשנה מתוכה. בצורה זו יוכל הוועד המנהל החדש לאשר כבר למחרת היום את אגרת רשות השידור, שבלעדיה לא תוכל הרשות להמשיך ולתפקד.

עם זאת, גם על־פי נוהל זה יש עדיין קשיים באיוש המוסדות, מאחר שבתוך הליכוד ממשיכים להתנהל מאבקים בין המחנות השונים על יצוג במליאה ובוועד המנהל.

## המפקח על הוראת האזרחות במשרד החינוך, דן גלעדי:

# 40% מהתלמידים לא לומדים אזרחות ולא סכסוך־המזה"ת

**שושני: "בעיני מחנכים רבים הפוליטיקה מצטיירת כעניין מלוכלך"**

מאת נילי מנדלר
סופרת "הארץ" לענייני חינוך

כ־40% מהתלמידים בישראל לומדים מעט מאוד, או שאינם לומדים כלל, את מקצוע האזרחות – הכולל את תולדות הסכסוך הערבי־ישראלי ואת מצב המיעוט הערבי בארץ. מדובר בתלמידי בתי־ספר מקיפים ומקצועיים, הלומדים במגמות שאינן מוליכות לתעודת בגרות.

דברים אלה אמר אתמול דן גלעדי, המפקח־המרכז על הוראת האזרחות במגזר הממלכתי במשרד החינוך, ביום־עיון על החינוך הפוליטי, שערך בתל־אביב ארגון המורים העל־יסודיים. לדבריו, "כמו עם כל האנרגיה, התקציבים והכשרונות במשרד החינוך מוקדשים להכנת תוכניות לימוד ועידכונן לתלמידים בכיתות העיוניות, שלומדים לבגרות. זאת, כאשר הזקוקים לכך הם דווקא התלמידים החלשים – שיש מעט מאוד סיכוי, אם בכלל, שיגיעו למקורות ידע נוספים בהמשך דרכם – כמעט שאינם מקבלים דבר".

עוד ציין גלעדי, כי הזנחת הוראת האזרחות במסלולים המקצועיים קשורה קשר הדוק לכך שלתלמידים הלומדים בהם "יש נטיות למגמות פוליטיות שהרוב רואה בהן סכנה". לכך, אמר, השלכות קשות ביותר על החברה הדמוקרטית בישראל.

"החינוך הפוליטי – הכרחי" לדברי גלעדי, תלמידים אלה "לא קיבלו מינימום הכרחי כדי שיוכלו להבין ולקרוא עיתון בבוא הזמן". עם זאת, הוסיף, באחרונה בעד המשרד לתיקון המצב.

מנכ"ל משרד החינוך, ד"ר שמשון שושני, ציין כי מחנכים רבים נרתעים מלעסוק בחינוך פוליטי, משום שהפוליטיקה מצטיירת בעיניהם כ"מלוכלכת", והרצונם להגן על התלמידים מפניה לפחות בתקופת הלימודים. לדבריו, החינוך הפוליטי "לא רק אפשרי, אלא הכרחי" – כדי להכין את התלמידים לחיים במשטר דמוקרטי. לדבריו, כל המורים, בכל המקצועות, מסוגלים להכין את התלמידים למעורבות פוליטית, לאחר שיקבלו הכשרה מתאימה.

יו"ר המזכירות הפדגוגית במשרד, דוד פור, ציין כי "רוב המורים והמנהלים עדיין לא תפסו שהם עומדים היום בפני אתגר חינוכי ראשון במעלה וקשה ביותר, ופשוט אינם מתמודדים עם הנושא". הוא הוסיף, כי בחוזרי־זוטא, יום־עיון המשלבים מרצים מהתחום הפוליטי ושאר "גימיקים", אינם מספקים, וכי "כולם ממשיכים כאילו כלום לא קרה".

בהתייחסו לסכנת הפוליטיזציה בבית הספר, השיב פור כי זו אכן קיימת, ובגללה "בורחים ומסתתרים" מחנכים רבים מהתמודדות עם הסוגיה. עם זאת, טען, "אנו לא יכולים להרשות לעצמנו, כשהכל בוער, לא להכניס את ראשינו לוויכוחים הללו. אנחנו לא יכולים להתנהג כאילו בית הספר הוא על אי בודד".

# רופאי השיניים מקימים חברה כלכלית כדי לעצור השחיקה במעמד המרפאות

**כבסיס לפעילות החברה ישלם כל רופא שיצטרף תשלום חד־פעמי: 1,100 דולר**

מאת עדנה אריחזר
סופרת "הארץ"

רופאי השיניים הפרטיים מקימים חברה כלכלית, במטרה להוזיל את סל השירותים שהם מספקים, ולסייע לרופאים חרשים המצטרפים לשוק העבודה.

יו"ר הוועד היוזם להקמת החברה, ד"ר אלי אנטופולסקי, אמר כי בשנים האחרונות חלה שחיקה במעמדו של רופא השיניים המפעיל מרפאה עצמאית. זו מגיעה למימדים אשר מסכנים את קיומו הכלכלי. חלק מהרופאים נאלצים, בלית ברירה, להפוך שכירים ולכפוף עצמם לתכתיבים כלכליים ולא מקצועיים.

חלק מגדל מהמגזרים, אמר אנטופולסקי, נאלץ לעבוד במכונים מסחריים, המנוהלים על־ידי אנשי מסחר ושיווק. סבב הרופאים במכונים אלה נעשה על־פי שיקול כלכלי ולא מקצועי, והרופאים חשופים לפרסומת – הנוגדת את האתיקה המקצועית והחוק.

מבדיקה כלכלית וניתוח תמחירי של סעיפי ההוצאות העיקריים במרפאה פרטית, עולה כי קיימת אפשרות להוזיל את מיגוון השירותים והמוצרים לרופא, בשיעור שבין 10% ל־35% – במידה שיצטרפו לחברה כ־50 רופאים. אם יעלה מספר המצטרפים, ניתן יהיה להוזיל את סעיפי ההוצאה בעוד 5% עד 10%.

הוולת של השירותים תיעשה על־ידי ניהול מו"מ משותף עם ספקים ויבואנים. כבסיס לפעילות החברה ישלם כל רופא מצטרף תשלום חד־פעמי של כ־1,100 דולר.

הוועד היוזם החליט אתמול לצרף לחברה גם את טכנאי השיניים.

## טעות שלנו

בידיעה שפורסמה אתמול על המחלוקת בענייני רשות השידור, נכתב בטעות בכותרת המשנה שמו של שר האוצר משה נסים – וצריך להיות: שר החינוך יצחק נבון.

ערך את העמוד: דוני ענבר

**ויטראז'**
ארועים עסקיים
עד לפרט האחרון
המרכז החדש
רחוב האירידים נס ציונה
טלפון: 08-402020

הישגים



**התנועה ליהדות מתקדמת בישראל**
THE ISRAEL MOVEMENT FOR PROGRESSIVE JUDAISM
יהדות מתקדמת בישראל

**בית הכנסת קדם**
**והמכון לחינוך ליהדות, דמוקרטיה וציונות**
מתכבדים להזמינכם
לסימפוזיון בנושא:
# המשבר בשטחים ומסורת ישראל
בהשתתפות:
**ח"כ שולמית אלוני – ר"צ**
**פרופ' יצחק לוין–**
אוני' בר־אילן – תושב שומרון
פותח ומנחה: **הרב משה זמר**
*שיתקיים באולם בית הכנסת*
*ביום א' 27 במרץ 1988*
*בשעה 20:00*
רח' קרליבך 20, ת"א
(03)257621 ,410985
**כיבוד קל משעה 19:30**
**הכניסה חופשית**



# מבצע מיוחד לפסח

★ מחיר מיוחד לחג ראשון
(שני ימי השכרה)
★ מחיר מיוחד לחג שני
(שלושה ימי השכרה)
★ מחיר מיוחד לאורך כל החג
(9 ימי השכרה)
swift rent a car
השכרת רכב סוויפט
תל־אביב - הירקון 167, כיכר אתרים טל: 03-291112/3/4
ירושלים - המלך דוד 8, טל: 02-223224
**סוויפט. לשכור ולחזור**
מקבוצת מרחב מ.ג.פ. בע"מ
הישגים



EXPRESS TOURS אקספרס תורס
TRAVEL AND TOURIST AGENCY ✱ סוכנות לתיירות ונסיעות בע"מ

לכל חברי התזמורת הפילהרמונית הישראלית
**ברוכים הבאים** בשובכם הביתה מסיור קונצרטים מוצלח במזרח הרחוק
**וחג שמח!**
**אקספרס תורס בע"מ סוכנות נסיעות תל־אביב**
A MEMBER OF THE CLAL GROUP — נמנה על קבוצת כלל



# לאחווה יהודית ערבית
# לחיסול הכיבוש והדיכוי האכזרי
# ולמען שלום צודק ישראלי – פלשתיני

**האוכלוסיה הערבית בישראל ומוסדותיה הנבחרים המייצגים החליטו לקיים השנה ביום האדמה (יום ד' 30.3.88) שביתה כללית.**

יום האדמה השנה יצויין כיום השלום והשוויון.
ביום זה נתייחד עם זכר קורבנותינו שנפלו ביום האדמה ב־1976: נקיים תהלוכות ועצרות המוניות בסכנין וכפר קנה שבגליל; טייבה המשולש; רהט – הנגב. שאיפתנו שיום האדמה יעבור ללא תקלות. זה תלוי בהפסקת ההסתה של השלטונות נגד האוכלוסיה הערבית בישראל, באי־התערבות ואי התגרות ובאי כניסת המשטרה לישובים הערבים ביום האדמה; אנחנו פונים לשוחרי השלום, הדמוקרטיה ואחוות העמים היהודים נפגין ביום האדמה בסימן האחדות והאחווה היהודית־ערבית:

* הקץ לכיבוש! לשלום ישראלי – פלסטיני!
* להכרה בזכות העם הפלסטיני למדינה עצמאית בצד מדינת ישראל
* למען ועידה בין־לאומית בחסות האו"ם, בהשתתפות כל הצדדים המעורבים בסכסוך, כולל ישראל ואש"ף, וחמש המדינות החברות הקבועות במועצת הבטחון.
* נגד הפקעת הקרקעות ועקירת העצים של הערבים בישראל
* נגד הרדיפות והמעצרים, התעללויות והרס הבתים!
* לשיתוף פעולה יהודי– ערבי למען השלום והשוויון.

**הוועד נגד הפקעת קרקעות הערבים**
**ת.ד. 406 נצרת**

**התחבורה בתשלום: ביום האדמה, יום רביעי, 30.3.88**
**תל–אביב לטייבה – ב־14.00 –בית הדר**
**ירושלים לרהט – ב־13.00 – מבנייני האומה**
**חיפה לסכנין – ב־14.15 – רח' חורי פינת רח' קיסריה**

# רק בקו־אופ לפסח קונים* ומכונית במתנה מקבלים

**שלם את מחיר הסל ותזכה במכונית חינם!**
*כל הקונה** מעל 75 ש"ח באחד מסניפי סופר קו־אופ והיפר קו־אופ רשת הדיבוע הכחול, קו־אופ רעננה, קו־אופ הרצליה ורמת־השרון בתקופת המבצע (בין התאריכים 17.3.88–16.4.88) ישתתף בהגרלה בה יוגרלו***
**3 מכוניות אוטוביאנקי פילה.**
שמרו על תלוש הקופה להוכחת הקניה במקרה של זכיה.
# קנה וסע – המכונית שלך!
**היפר קו־אופ • סופר קו־אופ**
של רשת הדיבוע הכחול, קו־אופ רעננה, קו־אופ הרצליה ורמת־השרון
קו אופ קו אופ קו אופ קו אופ



**ענת וישראל פלג**
חובקים בשמחה את
**רעות**
אחות לאוהד
נכדה
לדליה ויעקב ?מן — לבת־ציון וזה ?לצק
ת"ל השומר. 23.3.88




صورة عن الاصل

## 16 ישבתו רעב "עד מוות" עד שהאו"ם יתערב בטיבט

נידרלהי (אי־פי). 15 פליטים טיבטים ומתנדב הודי שובתים רעב מזה שבעה ימים, והבטיחו כי ימשיכו בשביתת הרעב "עד למוות", כדי להביא להתערבות של האו"ם בנעשה בטיבט.

שלוש נשים מתוך הקבוצה שובתות בכלא בנידרלהי. הנשים נעצרו שלשום בטענה כי הפרו את החוק כאשר התכוונו לערוך שביתת־שבת מול מרכז המידע של האו"ם בנידרלהי. שאר שובתי הרעב, שהחלו את שביתתם לפני שבוע, שוהים ב"מרכז התרבותי של הפליטים הטיבטים" בנידרלהי.

על־פי הדיווחים הם נראו מותשים וחולים. אוהדי העניין הטיבטי עומדים לידם ומנופפים במגבות כדי להקל על סבלם. השובתים דורשים כי האו"ם יתערב כדי להפסיק את מעשי האלימות של הסינים בטיבט.


קאראקל עיצוב חלל ודיהוט אקסקלוסיבי

CARACAL

Space Design

ריהוט אביזרים ודעיות
עיצוב פנים: בתים, חנויות ומשרדים
גלעד 3, רמת־השרון, 03-492676
תצוגה במקום



**הודעה**

כפי שנודע לנו לאחרונה, מוצעים למכירת, תוך הפרת פטנטים הרשו־מים על שמנו, לוחות כיתה ומסכי הקרנה רב־תכליתיים המהווים חיקוי זיוף למוצרינו, ואגב תוך עשיית שימוש בשמות ובכינויים העלולים להוליך שולל.

אנו מבקשים בזה להפנות את תשומת לב ציבור לקוחותינו לכך שאין חברת "לוח לייזר בע"מ" אחראית בכל צורה שהיא לרמת הטיב ו/או איכותם של חיקויים אלו ומחיריהם מצוי רכישתם.

חברת "לוח לייזר בע"מ" תפעל ללא שהיות לשמירת זכויותיה החוקיות כנגד המזייפים, המוכרים והמשתמשים.

אנו מאחלים לציבור לקוחותינו ולכל בית ישראל חג פסח כשר ושמח.

חברת לוח לייזר מסך רב תכליתי בע"מ
רחוב הרואה 100 רמת־גן 52481
טלפונים: 798990 785979 03-701721



קרן קיימת לישראל — עיריית תל־אביב־יפו
משרד החינוך והתרבות — מרכז ההסברה

**טקס חנוכת אולם מועצת העם**

האולם שבו התקיימו ישיבות מועצת העם ומנהלת העם מי"א בניסן תש"ח עד ליום הכרזת המדינה

במעמד נשיא המדינה חיים הרצוג

יתקיים היום, יום חמישי, ו' בניסן התשמ"ח (24.3.88), בשעה 17.30

בבית קרן קיימת לישראל, רח' שפירא 11, תל־אביב

דברים:

חיים הרצוג נשיא המדינה
שמחה דיניץ, יו"ר הנהלת ההסתדרות הציונית העולמית
שלמה להט, ראש עיריית תל־אביב־יפו
משה ריבלין, יו"ר הדירקטוריון של קרן קיימת לישראל
משה קול, חבר מועצת העם
הכרזה ופרקי קריאה: עמיקם גורביץ
בתכנית האומנותית: תזמורת המשטרה בניצוחו של מנשה לב רן מקהלת בית־ספר "גאולים" בבתיים בניצוח טובה אגמי


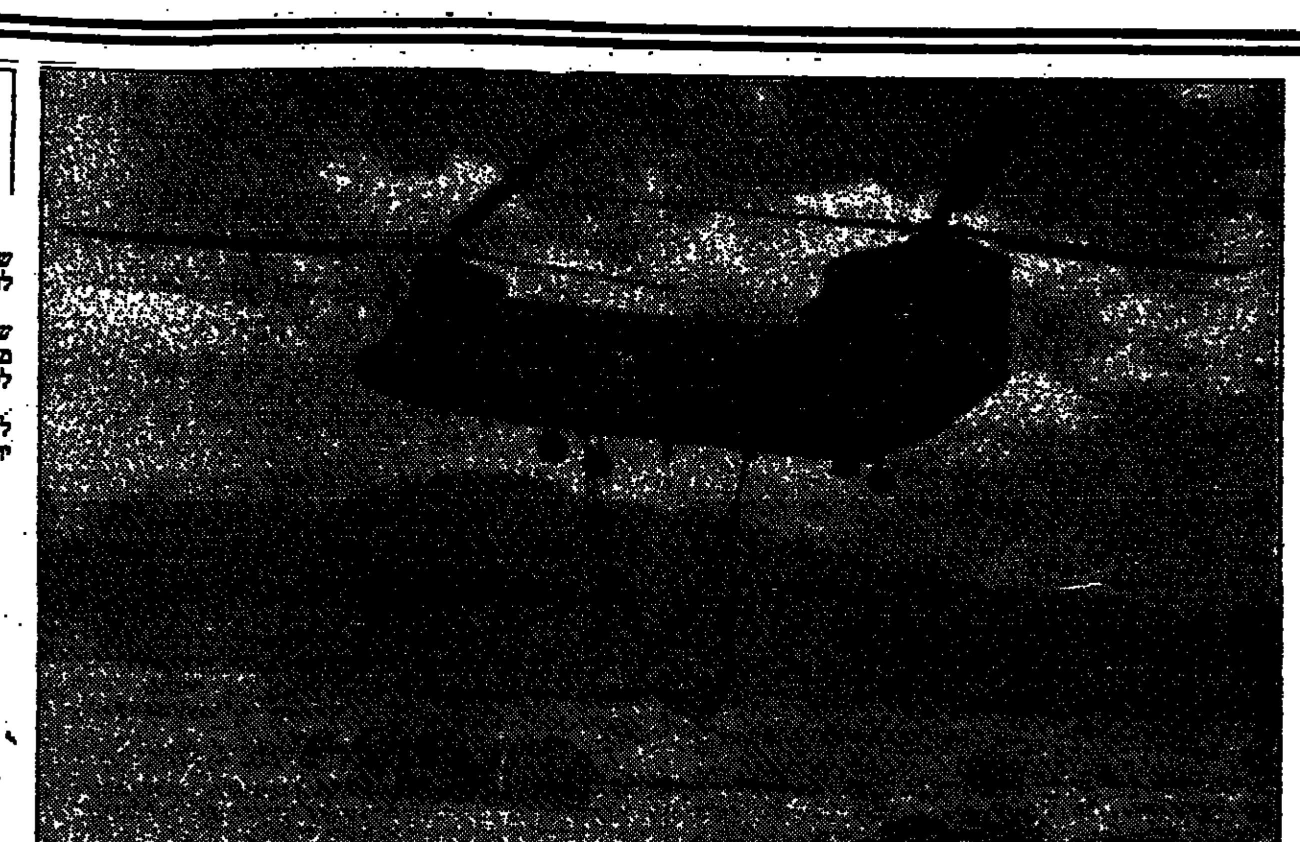

בתמונה: קבוצת חיילים מסתתרת מפני האבק שמסמק "צינוק", הנושא מיתלהמטון, מהמיר עימו בעת נחיתתו, בבסיס והתעופה פלמרולה בהונדורס. האספקה הועברה לחיילים אמריקאים השוהים באזור לצורך מה שהוגדר "תמרונים". (תצלום: אי־פי)

מקורים ממחלקת המדינה בארה"ב אמרו אתמול בוואשינגטון, כי ארה"ב מתכוונת להוציא את 3,200 חייליה מהונדוראס כבר ביום שני הקרוב, לאחר השלמת התימרונים המשותפים עם צבא הונדוראס. הכוחות האמריקאים, הכוללים גדודי צנחנים, נשלחו בסוף השבוע שעבר על־ידי הנשיא רייגן להונדוראס, לאחר שוואשינגטון האשימה את ניקרגואה בפלישה לצפון הונדוראס, כדי לתקוף שם מורדי "קונטראס".

## רפסאנג'אני קורא להושיט עזרה רפואית לנפגעים בהפצצות הגזים

**שגריר עיראק בלונדון: איראן היא שהפציצה את חלבג'ה ● טהראן: בידינו מתקנים לייצור נשק כימי, ונשתמש בו אם לא יביאו הגופים הבינ"ל להפסקת התקפות הנשק הכימי של עיראק ● מטוסי עיראק תקפו שלושה 7 ערים נוספות ● איראן תקפה 2 מיכליות במי המפרץ הפרסי**

טהראן (ע"ד וע"צ). יושב־ראש הפרלמנט האיראני, עלי אכבר האשימי רפסאנג'אני, יצא בקריאה לרופאים בעולם לבוא לאיראן ול־סייע לכורדים העיראקים שנפגעו מהתקפות גזים רעילים על־ידי עיראק.

שגריר עיראק בלונדון, מוחמד אלמשאט, אמר בראיון בטלוויזיה הבריטית בתגובה, כי היתה זו איראן ולא עיראק שהפציצה את אזור חלבג'ה. בינתיים הודיע ראשי השלטון באיראן, כי בידי איראן מתקנים לייצור נשק כימי, והיא עשויה לשתמש בנשק זה אם לא יביאו הגופים הבינלאומיים להפס־קת התקפות הגזים של עיראק.

**ההתקפה השישית**

מטוסי חיל האוויר העיראקי תקפו שלשום שבע ערים נוספות, בעוד שאיראן תקפה שתי מיכליות במפרץ הפרסי, וגרמה למותם של של שבעה מצוותיהן של עשרה.

טייל איראני נתפס על בגדאד

אתמול אף נורה טיל איראני על בגדאד, ודובר צבאי אמר כי בפיצוץ נפגעו אזרחים ונגרם נזק לרכוש. היה זה הטיל האיראני הראשון שנורה על הבירה העיראקית מאז שבת, והוא בא כתגמול על התקפת טילים עיראקית שנורתה לעבר טהראן שלשום.

**הצלב האדום גינה**

ז'נווה (אי־פי). ועדה של אירגון הצלב האדום הבינלאומי גינתה את השימוש בנשק כימי במלחמת איראן־עיראק, וכינתה זאת "הפלמה חמורה ומדאיגה בסכסוך". בהודעה נאמר כי נעקטו צעדי חירום כדי להביא לסיום ההתקפות. "השימוש בנשק כימי, בין אם נגד חיילים או נגד אזרחים, הוא אסור בתכלית על־ידי החוק הבינלאומי ויש לגנותו בכל עת", נאמר בהודעה שפירסם מטה אירגון הצלב הבינלאומי בז'נווה.

### הבתים על תילם, וברחובות שכבו נשים וילדים — פיהם מעוות, עיניהם פעורות

מאת אליהו זהבי
כתב "הארץ" בסקנדינביה

קופנהאגן (מיוחד ל"הארץ"). צופי הטלוויזיה השוודית חזו אתמול בתצלומים מזעזעים, שהוכיחו לראשונה את תצלומי המתים במתכונת השמדה הנאצים.

חמישה ימים לאחר כיבושה של העיר הכורדית חלבג'ה בצפון עיראק, הורשו צוותי טלוויזיה מערביים להכנס אל העיר. ברחובות העיר שכבו המתים — נשים, ילדים וגברים — גופם מקופל, פיהם מעוות ועיניהם פעורות. הבתים הוסיפו לעמוד על תילם, כאילו לא התחוללה מלחמה בעיר. האנשים החיים היחידים שנראו היו צוותי הפינוי, שהטילו את ההרוגים, זה על גבי זה, אל המשאיות.

איש לא סיפר את שקרה, הצילומים לבדם תיעדו את סיפורה של המלחמה הכימית. עיר השדה חלבג'ה מנתה אוכלוסיה כורדית בת כ־60 אלף תושבים. ב־16 במארס אולצו חיילי עיראק לעזוב את העיר, שנכבשה על־ידי חיילים איראניים ולוחמי המחתרת הכורדית.

## הסובייט העליון גינה את הארמנים המערערים על הגבול עם אזרבייג'ן

מאת אליהו זהבי
כתב "הארץ" בסקנדינביה
וסוכנויות הידיעות

הסובייט העליון, המוסד הגבוה ביותר בשלטון הסובייטי, התכנס אתמול לישיבה מיוחדת, ומומחים לענייני בריה"מ אמרו כי הדיון נסב על משבר ארמניה־אזרבייג'ן. מקור במזכירות הסובייט העליון מסר כי הישיבה החלה ב־14:30 ונמשכה שעתיים וחצי.

כתבים ממדינות המערב ציינו כי הסובייט העליון התכנס לאחר שהתד־קבלו קריאות מ־15 הרפובליקות הסובייטיות, להוציא את ארמניה ואזרבייג'ן, ובהן קריאה להחלת החוק והסדר לאחר מהומות הדמים בין הארמנים לאזרבייג'נים.

הרדיו והטלוויזיה של מוסקווה, שדיווחו על הכנס מיוחד של נשיאות הסובייט העליון, מסרו כי הוא הסתיים בגינוי חריף לגורמים לאומניים בארמניה המבקשים לערער על הגבולות הקיימים בין ארמניה לאזרבייג'ן. בהחלטה הוכחו לארמנים במנת נגורנו קאראבאך מילוי תביעות בתחום תרבות — פיצוי על רווחת התביעה לסיפוח המבה לארמניה.

כבם בשיאות הסובייט נערך כמה ימים לפני תום מועד האולטימטום של מנהיגי ארמניה שתבעו מגור־באצ'וב החלטה עד ל־26 מאי.

נשיאות הסובייט קוראת לשל־טונות שתי הרפובליקות לשמור על "חוק וסדר" ולהעניש את מפירי הסדר. נוסח ההודעה התריף מעיד כי הקרמלין לא ייכנע להפגנות.

"פראוודה" התייחס למפגינים בארמניה כאל "פרלמנט רחוב", וטען כי מאחורי ההפגנות עומדים גורמים מערביים המנהלים הסתה אנטי־סובייטית.

כל קשרי הטלפון בין מוסקווה לירוואן נותקו אתמול. כתבים זרים אינם מורשים לבקר בארמניה ואזרבייג'ן. דובר משרד החוץ הודה כי המצב בסומגאיט עדין מתוח, ובעיר שהה כוח צבאי שנועד למנוע התגודדות הפוגרומים נגד המיעוט הארמני בעיר.

מאז יום ראשון הסמוך שוטרים את הגישה אל בית הקברות הארמני במוסקווה, ששימש בשבועות האחרונים מקום ריכוז למפגינים.

### 113 ניספו בדליקה בלאשיו שבבורמה

**בין הבניינים שנהרסו — 2 בתי־ספר עממיים**

ראנגון (ע"ד). אש שהשתוללה בעיר לאשיו שבצפון־מזרח בורמה גרמה למותם של 113 אנשים ולפציעתם של 64 — על כך הודיעה תחנת השידור הממלכתית שלשום בלילה.

בשידור נאמר שכתוצאה מהדליקה שהשתוללה במשך קרוב לש־לוש שעות נהרסו 2,096 בניינים ו־20 אלף תושבים נותרו ללא קורת גג.

עוד נאמר כי אנשים רבים נלכדו בבתיהם, כאשר הדליקה השת־וללה בעיר העתיקה של לאשיו במדינת שאן שבצפון. בין הבניינים שנהרסו להלוטין בעקבות הדליקה — שני בתי־ספר עממיים. למקום הגיעו יחידות כיבוי אש מערים אחרות ומהצבא ונהלו מאבק נגד האש המשתוללת.

### עיראק: פקיסטאן העלתה יהודים מאיראן לישראל

**פקיסטאן מכחישה: אנו מתנגדים לכל צעד שיפר את מאזן האוכלוסיה בישראל ויפגע בפלשתינים**

רבת־עמון (ע"צ וע"ד). פקיסטאן הכחישה אתמול האשמה עקיפה מצד עיראק, כי היתה שותפה לעליה מאורגנת של יהודים מאיראן לישראל, דרך טריטוריה פקיסטאנית.

"ידוע שאנו מתנגדים לכל צעד שיפר את מאזן האוכלוסיה בישראל ויפגע בזכויות הפלשתינים", אמר לכתבים שר המסחר הפקיסטאני, מחבוב אל־האק — המייצג את פקיסטאן בוועידת אירגון המדינות האיסלאמיות, המתקיימת ברבת־עמון.

שר החוץ העיראקי, טארק עזיז, הוא שהאשים את איראן בקשירת קשר עם ישראל להגירתם של יהודי איראן. "מן האירועים האחרונים ניתן היה לחשוף את מימדי העליה של יהדות איראן לפלשתין הכבושה", אמר עזיז בנאומו בפני הוועידה שלשום. הוא הוסיף כי חלה עליה בכמות היהודים שעברו דרך "מספר מדינות איסלאמיות שהן חברות האירגון הזה". בהתכוונו לפקיסטאן.

עיראק הציעה להעלות את הנושא בסדר היום של הוועידה.

עורך את העמוד: דני קנבר

### סקר של "ואשינגטון פוסט":

## דוקאקיס הוא המועמד היחיד שיהיה מסוגל לנצח את בוש

**אם הבחירות היו השבוע, היה דוקאקיס משיג 50% לעומת 45 לבוש ● סנטור בראדלי שנחשב "מועמד הצלה" לדמוקרטים, בעד דוקאקיס**

מאת יואב קרני
וסוכנויות הידיעות

נראה כי מושל מאסאצ'וסטס, מייקל דוקאקיס, יהיה המועמד הדמוקרטי היחיד המסוגל לנצח את סגן הנשיא ג'ורג' בוש, בנובמבר, גם אם רוב מבין האמריקאים גורס שהנשיא הבא יהיה רפובליקאי — מתברר מסקר שפורסם אתמול ב"ואשינגטון פוסט".

לפי סקר זה, היה דוקאקיס משיג 50% מהקולות לעומת 45 לבוש, לו היו הבחירות נערכות השבוע. בוש, מצידו, היה גובר בקלות על כל יתר המועמדים הדמוקרטים: 58 אחוז לעומת 34 לג'סי ג'קסון, ו־53 אחוז לעומת 40 לאלברט גור ור־יצ'ארד גפהארט. לפי סקר זה, היה דוקאקיס גם גובר על רוברט דול, לו היה נקבע כמועמד רפובליקאי, ב־48 אחוז לעומת 45 לדול.

**בראדלי: אמליץ לדוקאקיס**

ב־24 השעות האחרונות נרשמה עליה לא־מבוטלת בסיכוייו של דוקאקיס. להיות מועמד המפלגה הדמוקרטית לנשיאות ארה"ב, לאחר שקיבל אתמול תמיכה עומבית מאחד הסנאטורים הדמוקרטים רבי ההשפעה ביותר — ביל בראדלי ממדינת ניו־ג'רזי.

בראדלי, לשעבר כוכב כדורסל בליגה המקצוע־נית, הופיע עם דוקאקיס במסיבת עיתונאים טלוויזיונית, והודיע כי יסייע לו בבחירות המוקדמות של ניו־ג'רזי, שיערכו בתחילת חודש יוני. יהיה זה סיבוב הבחירות האחרון לפני ועידות המינוי של המפלגות הגדולות.

להודעת בראדלי חשיבות מיוחדת, מאחר שהוא עצמו נחשב עד כה למועמד הצלה אפשרי של המפלגה הדמוקרטית, אם — כצפוי — לא יצליח איש מבין המועמדים לסתור להשיג רוב מוחלט של צירי הוועידה.

מועתיים תקיים המפלגה הדמוקרטית בחירות מוקדמות במדינה מרכזית — מישיגן. מדינה זו — מרכז תעשיית הרכב בארה"ב — עשויה לסכך עוד יותר את המירוץ הדמוקרטי, שאין מסתמן בו, לפי שעה, מוביל חד־משמעי. למושל דוקאקיס יתרון זעום במניין הצירים לוועידת המפלגה. אחריו במירוץ, ג'סי ג'קסון. עתה מנהל דוקאקיס מאבק מול ג'קסון על תמיכתם של מצביעים שחורים במישיגן.

## האטה בצמיחה במשקי הגוש המזרחי ב־'87

**ירידה מ־4.1% ל־2.3% — קובע דו"ח הנציבות הכלכלית של האו"ם**

ז'נווה (ע"ד). המשקים של מדינות הגוש הקומוניסטית, לאחר שהתרחבו בצורה ניכרת ב־1986, שינו מגמה ב־1987 והצמיחה בהן ירדה, בעיקר בגלל הקטנת התפוקה החקלאית, ירידה בביקושים למוצרי יבוא וחוסר יעילות — באמר בדו"ח הכלכלי השנתי של האו"ם לשנת 1987–1988.

הדו"ח, שהוכן על־ידי הנציבות הכלכלית של האו"ם לאירופה (אי־סי־אי), קובע כי הצמיחה במשק הסובייטי היתה 2.3% ב־1987 כנגד צמיחה של 4.1% בשנה שלפני כן.

ביתר ארצות הגוש הקומוניסטי (בולגריה, צ'כוסלובקיה, מזרח־גרמניה, הונגריה, פולין ורומניה) ירדה הצמיחה ל־3.2% לעומת 4.6% ב־'86.

תנאי אקלים קשים גרמו נזקים ליבולים החקלאים ב־1987, ועל אף שהתפוקה החקלאית עלתה במקצת בבריה"מ, היא ירדה ב־0.6% ביתר המדינות הקומוניסטיות במזרח אירופה.

הביקושים למוצרי יבוא ירדו, והמאמצים להעלאת היעילות לא הביאו לתוצאות המצופות, מציין הדו"ח. כל מדינות הגוש המזרחי לא הצליחו להוריד את הוצאות האנרגיה וחומרי הגלם ליחידת יצוא, כפי שתוכנן.

התחזית לגוש הקומוניסטי ל־'88 מדברת על צמיחה של לא יותר מ־3%, מסכם הדו"ח.

### המדד בארה"ב עלה בפברואר ב־0.2 אחוז

ואשינגטון (ע"ד וע"צ). מדד המחירים לצרכן בארה"ב עלה ב־0.2% בפברואר — האטה לעומת ינואר, שבו עלה המדד ב־0.3% — מסר אתמול ה־ממשל.

הירידה בקצב האינפלציה, שהיתה צפויה, מבטאת את יר־ידת מחיר הדלק זה החודש הש־לישי ברציפות וכן ירידה במ־חירי המזון — מסר משרד העבודה האמריקאי, המחשב מ־דד זה.

### ממשלת קנדה מאשימה:

## קוויבק מוכרת אשרות הגירה לעשירים — למשוך בעלי הון

מאת גלעד דוהן

טורונטו (מיוחד ל"הארץ"). הממשלה הפדראלית מאשימה את ממשלת קוויבק, כי היא "מוכרת אשרות הגירה לעשירים", נמסר בבירת קנדה.

כדי לשמור על משקלה הסגולי של האוכלוסיה הפרנקופונית במדינה, מותר לממשלה המחוזית של קוויבק להתוות מדיניות הגירה אוטונומית למחוזה. מדיניות זו מחייבת, בסופו של דבר, את קנדה כולה.

בתקנות ההגירה של ממשלת אוטאווה, ניתנת עדיפות למהגרים בעלי־הון — המוכנים להשקיע מכספם בקנדה ולסייע בכך ליצירת מקורות תעסוקה חדשים. התוכנית קובעת שעם קטגוריה זו נמנים מבקשי־הגירה, המתחייבים להשקיע לפחות 250 אלף דולר בחברה קנדית קיימת או בהקמת פרוייקט חדש. משרד ההגירה הפדראלי היתנה הענקת אשרות לפניים אלו בכך ששום ערובות ממשלתיות להחזרת ההשקעה לא יינתנו.

ממשלת קוויבק התעלמה, כפי הנראה, מסעיף מגביל זה, במטרה למשוך בעלי־הון למחוז — ששיעור האבטלה גבוה בו מן הממוצע הארצי — הבטיחה הממשלה ערבות לסכום המושקע בפרוייקט מאושר. כך רק־טק, שבנייתו ממומנת, היוזמה הנכיות עצמה השנה אישרה 185 פניות להגירה לקוויבק על בסיס זה, ועוד 250 פניות נמצאות בבדיקה.

בנואה בושאר, שר התעסוקה וההגירה בממשלת מאלרוני המתנגד למדיניות קוויבק, התבטא בחרי־פות כנושא: "אני בהחלט מודאג מיצירת תדמית של מדינה, בה אם יש לך כסף אתה יכול לקנות אשרה, ואם אין לך — אינך יכול".


Vocalisa 88
ANCIENT ACCO

קולות בין החומות
עכו העתיקה

משרד החינוך והתרבות — האגף לתרבות ולאמנות
עיריית עכו — החברה לפיתוח עכו העתיקה — האודיטוריום ע"ש וולפסון
משרד התיירות — משרד הקליטה — הסוכנות היהודית

**קולות בין החומות עכו — ווקאליזה 88**

מרתון מוסיקה באולמות האבירים ובחאן אל עומדאן,
בשעות 12.00-24.00
חוה"מ פסח תשמ"ח, 3-6 באפריל 1988
מנהל מוסיקלי: יוסי זייפרט

★ **יום ראשון 3.4.88**
12:00: תג' סימב. (ארמניה), ששת הצילינדרים, מקהלת קפריס (הולנד)
13:30: חמישית קנטקלר (ונצואלה), קנטילנה (צלילי יוהודב), מקהלת פרליפוניק (איטליה), מודוס ויוונדי
15:00: מקהלת סס. יעקובי (ארמניה), פאול גרהרדט אדם (ארמניה)
16:30: התז' הקאמרית (ישראל־פרנקפורט), מירה זכאי ויונתן זאק, יחזקאל מן חלב, חמישית הטרובדור
18:00: מקהלת דיעת, פאול גרהרדט אדם (ארמניה)
19:00: ששת הצילינדרים, מקהלת תקווה הטובה (דראפ), כתות אמן של האקדמיה למוסיקה ת"א
21:00: האורטוריה "שמשון" בהשתתפות מקהלת סס. יעקובי (ארמניה) והתזמורת הקאמרית הישראלית, בחאן אל עומדאן

★ **יום שני, 4.4.88**
12:00: המקהלה הקאמרית מאינסברוק (אוסטריה), קנטטות של באך (אדם, אבנר אתי, מיכאל מלצר), בנות העמקים, כתות אמן של האקדמיה למוסיקה ת"א
13:30: לאונרד מרוז (פולין), מקהלת התקווה הטובה (דראפ), המקהלה הקאמרית סבעון
15:00: תג' סימב. (ארמניה), קנטטות של באך (אדם, אבנר אתי, מיכאל מלצר), בנות העמקים, כתות אמן
16:30: ששת הצילינדרים (ארמניה), תיאטרון האופרה הישראלי במבחר קטעים של ורדי, ניגל רוג'רס
18:00: זמרי קאנטן, חמישית קנטקלר (ונצואלה), רביעיית המתכת הקיבוצית, מודוס ויוונדי
19:00: ששת הצילינדרים (ארמניה), מקהלת קפריס (הולנד)
21:00: ערב אמנים עולים מבריה"מ, בהשתתפות פרופ' יוסף דורפמן, אווה בריצבי, מנה לויט, ולצ'סלב גאגילו, חמישית "קולר" ולהקת "אנתנו כאן"
הנחיה ודברי קישור: ד"ר זין רונן — בחאן אל עומדאן

★ **יום שלישי, 5.4.88**
12:00: תיאטרון אופרה ישראלי, ניגל רוג'רס, מיכאל מלצר ורקדנים ב"אורפיאוס בריטניקוס", מקהלת מורן, כתות אמן של האקדמיה
13:30: מקהלת האיחוד, חמישית קנטקלר (ונצואלה), רביעיית קו 6, חמישית המתכת ירושלים
15:00: מקהלת הקבוץ הארצי, מקהלת נווה שיר, פאול גרהרדט אדם
16:30: ששת הצילינדרים (ארמניה), רוי כרימינס וחבורת הגאז שלו (יצירות דיוק אלינגטון), מקהלת העפרוני
18:00: שמיניית ווקאל, ניגל רוג'רס, מיכאל מלצר ורקדנים ב"אורפיאוס בריטניקוס", שלישית כלי קשת
19:00: לאונרד מרוז (פולין), רוי כרימינס וחבורת הגאז שלו, חמישית קנטקלר (ונצואלה)
21:00: "לראות את הקולות" — ערב מקהלת מרכזי בהשתתפות 1000 זמרים ולהקת מחול אילנה כליף — בחאן אל עומדאן

★ **יום רביעי, 6.4.88**
21:00: "החג וכלה והדור הבא" — מחווה מיוחדת לחתני פרס ישראל — שושנה דמארי ושושה ארגוב, בהשתתפות מתי כספי, משה אורמן, טל אמיר, בועז שרעבי ואהוד מנור. בחאן אל עומדאן.

החלה מכירת כרטיסים: משרד גרבר, שד' הנשיא 129, הר הכרמל חיפה טלפון 03-384777 04-384222 ובכל משרדי הכרטיסים בארץ. פרטים במשרד הפסטיבל: 04-919418

**הנחה לרוכשי כרטיסים עד 25.3.88 ולוועדי עובדים**

האירוע מתקיים בסיוע החברה למתנסים, ההסתדרות — מ.פ. עכו, מ.א. מטה־אשר



ai Ansa International
RENT A CAR

תשיג איתנו!

**מבצע לחג**
**חופשת חג על גלגלים**

לרגל חידוש צי הרכב
מכירת מכוניות במחירים מיוחדים

★ דייהטסו קורה
★ דייהטסו שרייד
★ דייהטסו שרמנט
★ סובארו 1300
★ פולקסווגן טרנספורטר
★ מסחריות

אוטומטיות ★ רגילות וממוזגות.
אחריות ל־3 חודשים או 5000 ק"מ למנוע ולתיבת ההילוכים.
אפשרות לתשלומים.

תצוגה ומכירה:
המסגר 36 תל־אביב (במגרש)

סיור וטיול בע"מ

## מבחן אומץ בלונה פארק

מתקן אימים חדש הופעל אתמול בלונה פארק בתל אביב. צורתו ספינה והוא מבצע סיבובים של 360 מעלות במהירות של 5 סיבובים בדקה. המתקן, לדברי אנשי הלונה פארק, בטוח לחלוטין ולא ניתן ליפול ממנו. המתקן מתנשא לגובה של 26 מטרים ובעולם יש רק שישה מתקנים שכאלה. המהנדס הגרמני המייצר את המתקן הדגל בזמן הנסיעה למי שיפול ממנו כי יקבל את כספו בחזרה (2.5 ש"ח). האמיצים שהוזמנו להרגיש את פעולת המכשיר היו הפועלים הערבים של הלונה פארק. הם ירדו ממנו המומים.

# איתן פרידלנדר – אלוף בשיט מפרשיות חשוד בעבירות מט"ח

(ע). איתן פרידלנדר, אלוף העולם לשעבר בשייט מפרשיות, נעצר אתמול למשך יום אחד בחשד לעבירות למטבע חוץ.

יחד עם פרידלנדר הובאו לבית המשפט גם אביו אליהו ואימו נעמי. המשטרה טוענת שהם חשודים שהחזיקו בכספות שבבעלותם, סכומים בשווי של 200 אלף דולרים וכן זהב במשקל של 2.5 ק"ג. לטענת המשטרה מקורם של כספים אלו בהעלמת הכנסות והברחות מט"ח לחו"ל.

בתום הדיון, נעצר האב לשלושה ימים, האם שוחררה בערבות של 50 אלף שקלים ואילו איתן פרידלנדר נעצר ליום אחד.

השופטת אסתר קובו קבעה, כי היום ימסור פרידלנדר הודעה במשטרה ואז הוא ישוחרר כדי לחזור למחנה האימונים של נבחרת השייט הישראלית. השופטת הת־נתה את שיחרורו בכך שפרידלנדר ישהה במלון "שולמית" בו מתאכס־נת הנבחרת ובמתן ערבות בסך 10 אלפים שקלים. כמו כן הוציאה נגדו צו עיכוב יציאה מהארץ.

# סגן ראש לשכת עורכי הדין בעזה: כלאו אותי בצינוק בתנאים משפילים

מאת איתן רבין
סופר "הארץ"

סגן ראש לשכת עורכי הדין בעזה עו"ד מוחמד אבו שעבן, טוען במכתב שהגיע לסופר "הארץ", כי במהלך המעצר המינהלי שבו הוא נתון, הוחזק במשך ארבעה ימים בצינוק, בתנאים משפילים.

"מעצרי הינו בושה לישראל, הקוראת לעצמה דמוקרטית, שומרת חוק ומשפט. הפשיטו אותי כשעיניי צרות, הורידו ממני את העניבה, הלבישו אותי בגדים מלוכלכים וב־לויים והזרקו אותי לצינוק למשך ארבעה ימים," כתב עו"ד שעבן.

המכתב נשלח גם לעו"ד פליציה לנגר, שהודיעה כי בכוונתה לפנות לבג"ץ. לסופר "הארץ" נודע כי עורך הדין אבו שעבן הועבר שלשום למתקן הכליאה החדש שהוקם בקציעות, ואילו אתמול הוחזר חזרה ל מחנה "אנסאר 2".

# שביתת פתע במרפאות החוץ בסורוקה החזירה מאות חולים נזעמים הביתה

מאת איתן רבין
סופר "הארץ"

עובדי מרפאות החוץ של בית החולים סורוקה בבאר שבע, פתחו אתמול בשביתת פתע ואילצו את מאות החולים שהיו מוזמנים לחזור כלעומת שבאו. שלט קטן על הדלתות בישר כי מרפאות החוץ תהיינה סגורות עד להודעה חדשה. טכנאים, עובדי רנטגן ועובדי מכון הלב העובדים במרפאות החוץ, מחו על כך שאין הם מקבלים תוספת שכר על מבצעי קיצור תורים שהם מקיימים, המחייבים אותם לעבוד שעות עבודה נוספות. הנהלת קופת חולים חתמה עד כה על הסכם רק עם הרופאים. העובדים נעלו את הדלתות ולא אפשרו לרופאים להכנס למעבדות.

חולים רבים שהגיעו לבדיקות התמרמרו על כך כי הם ממתינים חודשים לתורם ועתה הם יאלצו להמתין עוד זמן רב לעריכת הבדיקות.

מבית החולים סורוקה נמסר כת־גובה, כי מדובר בשביתה פראית ותוספת אחריות.

# סגן מנהל סניף בבנק המזרחי חשוד שהוציא במרמה 10 מיליון שקל

ברוך ריפקינד

(ע). ברוך ריפקינד (33) מפתח תקווה, שהיה סגן מנהל סניף בבנק המזרחי, הובא אתמול לבית משפט השלום בתל אביב ושוחרר בערבות, לאחר שהוחשד כך שהוציא במירמה סכום של כ־10 מיליון שקלים. כמו כן נחשד ריפקינד בפרשיות פיננסיות נוספות, בהן ניצל את מעמדו לשם הוצאת כספים במירמה.

נציג המשטרה, רפ"ק יעקב ליאון מהיחידה הארצית לחקירות הונאה, טען בבית המשפט כי ריפקינד חשוד בזיוף כתבי ערבויות בנקאיות ובטוחות, לשם הוצאת כספים במירמה מבנק המזרחי המאוחד ומבנקים אחרים. עבירות אלה בוצעו, לטענת המשטרה, לכאורה, בשנים '87 ו־'88, בשעה שריפקינד היה סגן מנהל סניף בבנק המזרחי. [illegible] לא מסר באיזה סניף מדובר.

נציג המשטרה לא הביע התנגדות לשחרורו של החשוד בערבות, אך הוציא נגדו צו עיכוב יציאה מהארץ.

# שליפה של צ'יץ': להעביר את בי"ס בית צבי לת"א במקום מרכז הנוער ביכורי העיתים

מאת חיים הנדוורקר
סופר "הארץ" בתל אביב

ראש עיריית תל־אביב [illegible] להט בימים אלה תכנית להוציא את מרכז ביכורי עיתים ממקומו להעביר לשם את בית הספר למשחק בית צבי הנמצא כיום ברמת גן.

תכניתו של להט מעוררת ביקורת חריפה ביותר בקרב גורמים בכירים בעירייה וזאת משום שמרכז ביכורי העיתים משמש מקום פעילות לרבבות תושבי מרכז תל אביב. זהו המרכז הקהילתי היחיד הפועל באי־זור ולא תהיה כל אפשרות למצוא מבנה מתאים למרכז זה [illegible] [illegible] נודע כי להט מבקש להעביר את בית הספר [illegible] מכוונה כספית כחלק ממדיניותו להעביר לעיר בתי ספר יוקרתיים בתחום התרבות. במקרה זה גם מסתבר שתוך - פגיעה במרכזים קהילתיים חשובים.

מתברר כי המגעים בדבר העברתו של בית צבי נמשכים זמן רב כאשר להט מתכוון להעבירו ליפו. אולם איש בעירייה לא דאג לאתר מבנה ולהכשירו במועד וכאשר התקרב כי פתיחת שנת הלימודים מתקרבת ואין לבית צבי מקום הולם עלה הרעיון אצל להט לסלק את מרכז ביכורי העיתים ממקומו.

דובר עיריית תל אביב צבי כהן מסר בתגובה כי הכוונה היא להעביר את בית צבי ליפו כחלק ממדיניות לעורר את יפו וזאת תוך שימוש בכי־לים תרבותיים. הרעיון לשכן את בית צבי במרכז ביכורי העיתים הוא בבחינת רעיון בלבד והנושא טרם הוכרע.

# שחקני "פרטיזן בלגרד" עוכבו בנתב"ג כי לא היו להם אשרות

מאת זוהר בלומנקרנץ
סופר "הארץ" לעניני תעופה

שחקני קבוצת הכדורסל של "פרטיזן" בלגראד מיוגוסלוויה, עו־כבו אתמול למשך זמן קצר בנמל התעופה בן גוריון לאחר שהתברר כי הגיעו לישראל ללא אשרות כניסה, כנדרש לגבי נוסעים מארצות ממדינות הגוש הקו־מוניסטי.

רק לאחר התערבות מפקד יחידת משטרת ביקורת הגבולות בנתב"ג פקד שלמה איילון, הותר לשחקני קבוצת הכדורסל להכנס ארצה. מאוחר יותר התברר כי תקלה טכנית גרמה לאיחור בהגעתם של האישורים המתאימים, דבר שגרר אחריו עיכוב בכניסתם.

# גימלאי התעשייה האווירית: מפלים אותנו עם השי לפסח

מאת זוהר בלומנקרנץ

גימלאי התעשיה האווירית מתמרמרים על כך שההנהלה מבקשת להפלות בינם אלה שפרשו לפנסיה מוקדמת לבין פנסיונרים רגילים תבינם לבין שאר העובדים במתן השי לחג הפסח. הגימלאים מתכוונים לפנות לערכאות מש־פטיות בנושא זה. לטענתם מתן השי לחג הפסח מעוגן בהסכם הפרישה.

# ועדת חקירה בודקת אופן כיבוי הדליקה בבאר שבע

## מסקנותיה יוגשו בתוך כמה ימים

מאת איתן רבין
סופר "הארץ"

ועדת החקירה לבדיקת אירועי האסון בתחילת השבוע בבאר שבע, שבמהלכו נספו שני ילדים, החלה אתמול את עבודתה.

משיחות ותחקירים שניהלה הוו־עדה עם עדי ראיה והשכנים, עולה כי כבאי האש בבאר שבע הגיעו באיחור למקום ללא ציוד מתאים ואף פעלו בסרבול. מסקנות הוועדה יוגשו תוך ימים אחרים.

בתוך כך נודע שרוב הדיירים בבניין שבו פרצה הדליקה, מבקשים למכור את דירותיהם ולעזוב את הבניין. אחת הדיירות סיפרה כי נוכח הטראומה הקשה שפקדה אותם כתוצאה מהאסון, הם אינם ישנים בלילה וגם המבוגרים שהשתתפו בנ־סיון חילוץ הילדים, חשים ברע.

# שבע שנות מאסר לתושב חאן יונס שמכר סמים בתל ברוך

(ע). שבע שנות מאסר בפועל ושלוש על תנאי נגזרו בבית המשפט המחוזי בבאר שבע על תושב מחנה הפליטים חאן יונס שהורשע בהחזקת הרואין ובמ־כירתו הסדירה בחוף תל ברוך. סובחי איבן איסמעיל גברי, בן 27, הודה באשמות נגדו.

# רשימת סרבני גט תתפרסם בימים הקרובים בעיתון

(ע). עמותת נשים עגונות ומסו־רבות גט תפרסם בימים הקרובים בכל העיתונים את שמותיהם של הבעלים סרבני גט, במסגרת מאבק ציבורי לפתרון מצוקתן ולמען כדי לסייע למשטרה לאתר את הבעלים שנעלמו.

יו"ר העמותה דניאלה ולנסי, מסרה כי בישראל ישנן כיום כש־מונת אלפים נשים עגונות ומסו־רבות גט, והן תובעות מהשר זבולון המר לקיים את הבטחתו להקמת בית דין רבני מיוחד, שיזרז את הטי־פול בבעיות משפחה קשות.

עו"ד נורית פיש היועצת המש־פטית של ויצ"ו, אמרה בכנס ש־50 אחוז מהנשים אותן היא פוגשת במסגרות של משפחות חד הוריות, הן נשים שבעליהן נטשו את הבית ונעלמו בארץ או בחו"ל. לדבריה, אם הכנסת תחוקק חוק שיגדיר בעל כזה כפושע, ניתן יהיה לשתף גם משטרות בעולם כדי לנסות ולאתר את אלו שנמלטו לחו"ל.

בכנס השתתפו נשים מכל הארץ, חלקן מעוכבות גט 35 שנים.

קרבה את הקמטור: אורית גלילי

# חשוד בשוד תלה עצמו בתא המעצר בחיפה

מאת נורית בהגא
סופרת "הארץ"

אתמול בשעה 19.40 בעת ששוטר נכנס לבקר עצורים בתא המעצר של משטרת חיפה מצא עצור תלוי בחדר השירו־תים שבתוך התא. האיש היה עצור בחשד של שוד מזויין של יוקן משכונת שפירבק בחיפה הוא היה עצור ביחד עם אחיו ותלה את עצמו על קרעי שמי־כות שקשר אותם לסורגים בח־לון חדר השירותים. גופתו הוע־ברה למכון הפתולוגי באבו־כביר משטרת חיפה בודקת את נסי־בות המקרה.

# עובדי תיאטרון חיפה ייחקרו במכונת אמת

## לבדוק מי מהם אחראי לשיבושים במחשב

מאת נורית בהגא
סופרת "הארץ" בחיפה

רוב עובדי תיאטרון חיפה, ייחקרו בימים הקרובים באמצ־עות מכונת אמת במשטרת מרחב חיפה, כדי לבדוק מי מהם אחראי לשיבושים שנגרמו במח־שב התיאטרון. היוזמה לחקי־רה באה מצד מנכ"ל התיאטרון נעם סמל, שאף הפעיל משרד חקירה פרטי.

בינתיים מתברר בימים אלו בקשה להוצאת צו מניעה נגד התיאטרון, שהוגשה על ידי מנהל המכירות אלי זכר שפר טר. זכר טען בישיבה שנערכה בסוף השבוע, כי עד היום לא נמסרה לו סיבת פיטוריו. מנכ"ל התיאטרון נעם־סמל אמר כי פי־טוריו של זכר נבעו בשל אי סדרים במחשב.

# להט תוקף את חבריו בליברלים: "גנבים"

את חיים הנדוורקר
סופר "הארץ" בתל אביב

"הליברלים זו מפלגה של בעלי עסקים ותעונים וכל מה שמעניין את ראשי מפלגה זו הם בעלי העסקים." כך אומר ראש עיריית תל אביב שלמה להט בשיחה עם סופר "הארץ". הוא שב ותקף בחריפות רבה את חברי מפלגתו וחזר על הכינוי "גנבים".

להט, תקף את שר האוצר משה נסים על החלטתו להעלות את מיסי הארנונה למגורים בשיעור של 10% ולעסקים ב־6% בלבד. ראש העיר הוליט להמליץ בפני מועצת העיר להעלות את שיעור הארנונה למגורים ועסקים בשיעור שווה של 6% בלבד.

# קצין ביחידה קרבית נלכד בעת פריצה לכלבו בקיבוץ

מאת נורית אמותי

קצין ביחידה קרבית בצה"ל נתפס על ידי המשטרה במהלך פריצה בקיבוץ בשרון. הקצין נלכד, נעצר והשבוע הוגש נגדו כתב אישום לבית משפט השלום בפתח תקווה. הקצין בן ה־22 המתגורר בקיבוץ בשרון הודה במעשה והורשע על פי הודאתו.

מכתב האישום עולה כי בשנת 1987 בתאריכים בלתי ידועים התפרץ לחנות הכלבו בקיבוץ בו הוא מתגורר וזאת על ידי הזזת הדלת מצירה. מהחנות הכל בו גנב שרכן משרדי, שני בקבוקי בושם וקופסא ובו כלי כתיבה. במקרה אחר, בסוף החודש פברואר פרץ לבית בקיבוץ שכן ומשם גנב רדיו טייפ בערך של 450 שקלים.

כאמור הקצין הקיבוצניק הורשע על פי הודאתו וכעת ממתין בית המשפט לתסקיר מבחן אודותיו. גזר דינו של הצעיר יינתן בתחילת יוני.

# פורץ מלוד נהרג בהתהפך רכבו בעת מירדף משטרתי

(ע). צעיר בן 21 מלוד נהרג אתמול בזכרון יעקב לאחר שמ־כוניתו התהפכה, במהלך מרדף של מכונית משטרה אחריו. אחיו של החשוד נפצע קשה.

ההרוג הוא ציון דרעי ואחיו שמעון, אושפז במצב קשה בבית החולים בילינסון בפתח תקווה.

המשטרה טוענת כי שני האחים ניסו לפרוץ לבית מ־גורים ברחוב הדימון בשכונת יעקב בזכרון יעקב. שוטרים מתחנת זכרון יעקב שהוזעקו למקום סמוך לשעה 3 לפנות בוקר, פתחו אחר הפורצים במירדף. החשודים נמלטו במ־כונית שהמתינה להם ולא נענו לדברי המשטרה לעצירת ה־שוטרים, גם לאחר שנורו יריות באוויר.

בקטע הדרך ליד יקבי הברון בזכרון יעקב, התהפכה מכוניתם והשניים נלכדו בתוכה.

צוות מד"א שהגיע למקום חילץ את השניים והעבירם לבית החולים הלל יפה בחדרה. ציון דרעי מת מפצעיו ואחיו באמור, נפצע קשה.

# כפתור שהיה תפור במדים של חייל בצבא נפוליון התגלה בקיבוץ מרחביה

(ע). כפתור מתכת עשוי פליז שהיה תפור על מדי חייל מצבא נפוליון, נתגלה לא מכבר בחלקת השקדים של אחד מחברי משק מרחביה.

הכפתור הוא בקוטר של 18 מ"מ, מעוטר באגד זרדים ובמר־כזו מצבעת שהיתה סימלה של הרפובליקה הצרפתית הרי־אשונה. מסביב לה זר נוסף של עלי אלון ומעליו הכתובת "רפובליק פראנסיז".

גילו של הכפתור נאמד ב־188 שנים אולם לא צוינה בו היחידה אליה השתייך החייל, שעל מדיו היה תפור. זאת בני־גוד לכפתורים דומים שנתגלו בעבר ובציפורי.

על סמך תיאור הקרבות שניהל נפוליון בארץ, משייכים את הכפתור לחייל חי"ר מה־גדוד השני של הרג'ימנט ה־32, אשר השתייך לדיוויזיות הגנראל בון.

# איש עסקים משווייץ ישקיע 100 מיליון ד' בבית שאן; מזכיר מועצת הפועלים: זה תרגיל בחירות של הליכוד

(ע). איש עסקים יהודי משווייץ, הודיע למועצה המקו־מית בית־שאן על כוונתו להשקיע בעיירה 100 מיליון דולר להקמת שכונת מגורים, בתי מלון ואזור תעשייה.

המשקיע הוא מרדכי כאבא זאדה, שמוצאו פרסי ומתגורר כיום בשווייץ. הרב מכלוף מבית שאן פגש בו במהלך ביקור בארה"ב ושכנע אותו להשקיע כספים בבית שאן. שלשום נחתם הסכם שיתוף פעולה בין מועצת בית שאן ובין המיליונר זאדה, לאחר שכבר הושקעו עשרות אלפי דולר בהכנת תוכניות ראשוניות.

בבית־שאן יש המתייחסים בפיקפוק לגבי רצינות תוכני־תו של זאדה. מזכיר מועצת פועלי בית שאן פנחס קבלו (מערך), אמר אתמול כי "זהו עוד תרגיל בחירות של ראש המועצה שלמה בן לולו מהלי־כוד, כדי להסית על מתולי...".

# "אברהמי ובניו" מתנגדת להסדר שמציע כונס "כוכב השומרון"

מאת אריה לביא

חברת הבניה "אברהמי ובניו", הב־מנית עם הגושים הגדולים של חברת "כוכב השומרון" שהחלה בבניית העיר עמנואל, מתנגדת להסדר המוצע על ידי ד"ר יעקב באמן כונס הנכסים של "כוכב השומרון". בכך מצטרפת חברת אברהמי לבנק לאומי ולקבלן מתתיהו ליפשיץ שכבר הביעו התנגדות להסדר.

בתצהיר שהגיש יצחק אברהמי לבית המשפט המחוזי בירושלים, נאמר שהצעת ההסדר אינה תואמת את הסיכום שהיה עם הבנק. לדברי אברהמי, קבלת ההסדר המוצע פיר־ושה "קבורת" הפרויקט ומתן פרס למי שכשלו בניהול בעבר וגרמו קשיים לחברות שבנו במקום.

עוד טוען אברהמי כי הצעת ההסדר מיטיבה עם קבוצת בעלי המניות אשר הונתה את החברות ואת נותני השירותים וגולה כספים.

# נערים בדואים מואשמים בהתנכלות לתחבורה בכביש ערד

(ע). נער בדואי בן 15 הודה בבית המשפט המחוזי בבאר שבע בכך, שבשבת שעברה הניח מחסום אבנים על הכביש הראשי לערד. בית המשפט ציווה לעצור אותו עד לסיום ההליכים המשפטיים נגדו.

באותו יום הוגשו באותו בית משפט כתבי אישום נגד עוד 5 נערים בדואים, שהואשמו בחסימת כביש באזור וביידוי אבנים על כלי רכב. אחרים הואשמו בהשחתת אוטובוס, שהסיע אותם מבית הספר התיכון לשבטם.

שני נערים בני 15 ו־16 מהשבט הבדואי אבו רביע, הואשמו בכך שאף הם חסמו באותו יום באבנים את כביש תל שוקת ערד והשליכו אבנים על מכוניות שעברו במקום. גם שניים אלה מואשמים באותה עברה על החוק הפלילי והדיון בה־משך מעצרם יערך במועד מאוחר יותר. בשלב זה אף הם עצורים להמשך חקירה במשטרה.

נגד שלושה נערים בדואים אחרים, בני 15 עד 17 מהעיירה לגייה בנגב, הוגש אישום דומה בבית המשפט המחוזי בבאר שבע. הם מואשמים בכך, שלפני 3 חו־דשים, ביום פרוץ המהומות בשט־חים, הסית אותם המבוגר מבין הש־לושה להתפרע באוטובוס, שהחזיר אותם מבית הספר התיכון בתל שבע לעיירה לגייה. השלושה השחיתו את פנים האוטובוס וחלקים שעקרו מתוכו הם השליכו על מכוניות, שעברו בכביש הראשי.

לצוות טמיר כהן (יעקבסון)

ברכות

על זכייתכם

בפרס הראשון
עבור מסע הפרסום
המצטיין ל־1988
נעלי FLIGHT של גלי.

תודה על הפרסום המוצלח
שהוכיח את עצמו.

גבי אורון
מנכ"ל
קבוצת מפעלי גלי

# עדות

**עדי הכיבוש של "השנה ה־21" מדווחים:**

**גז מדמיע או חונק למוות?**

**דיווח בעיתונות** (הארץ 17.3.88):

"במהלך פיזור מהומות במחנה פליטים נור שאמס שליד טול כרם נהרג אדם בן 60. עדיין לא ברורות נסיבות מותו. מקורות ערביים מסרו כי האיש, סלים אל יחיה, נחנק בהרעלת גז מדמיע ואילו מקורות צבאיים מסרו כי מת מהתקף־לב."

עובדה: פורסם לאחרונה שצה"ל רכש גז מדמיע חדש מתוצרת ארה"ב.

**בירור בבית החולים מוקאסד בהר הזיתים:**

מהנהלת ביה"ח נמסר לעדי הכיבוש של השנה ה־21 שהגז המופעל כעת גורם – בנוסף לדמע וצריבה בעיניים כקודמו – גם לגירוי קשה בעור. בחילות, הקאות וקשיי נשימה. לגז זה טווח פעולה מתמשך יותר, נפגעיו סובלים ממנו מספר שעות ואין דרך לנטרל את פעולתו.

**דיווח בעיתונות הפלסטינית:**

השבועון אל עודה מ־14.3.88 מונה 113 פלסטינים שנהרגו בשטחים עד ל־11.3.88 מתוכם 18 מתו מגז, מהם 6 תינוקות מגיל חודשיים עד שבעה חודשים, ו־3 זקנים מעל לגיל 60.

**שאלות: באיזה גז לפיזור הפגנות משתמש צה"ל? האם אושר הגז לשימוש ע"י גורמים רפואיים? מהם השפעותיו הידועות ודרכי הטיפול בפגיעתו?** אין זה המקרה הראשון בו מציינים מקורות ערביים 'חנק מגז', ומקורות צבאיים מציינים 'התקף־לב' כסיבת המוות. **מי בצה"ל קובע את סיבת המוות? באיזה כלים משתמש גורם זה לקביעתו? האם נכונה העובדה שתינוקות הגרים סמוך למקום פיזור הגז נפטרים אחרי פיזור ההפגנה? אם כן, מדוע? האם נכון שאנשים מקבלים התקפי־לב דווקא במהלך פיזור ההפגנה?**

**אם כן, מדוע? האם את/ה סומכ/ת על המידע שמפרסמים השלטונות בענין זה?**

**בעיות:** גז הוא כלי נשק הפועל ללא הבחנה בין מפגינים לבין מי שנקלעו לסביבת ההפגנה באקראי. השימוש בו מעלה שאלות מוסריות נוקבות. מי כמונו רגיש למשמעויות של שימוש בגז נגד בני אדם!

**אל תאמין לא ידעתי**

**אל תתן להשתיק**

[redacted]

**השנה ה־21 נגד הכיבוש**

ישראל ISRAEL 40
מטה חגיגות ה־40

משרד החינוך והתרבות
מרכז ההסברה

עמותת ידידי חיל־הים

כל גל נושא מזכרת
כנס מייסדי חיל־הים והמשרתים בו לדורותיו
לציון 40 שנה למדינת ישראל

ייערך ביום שני, ח' באייר התשמ"ח, 25 באפריל 1988, בהיכל התרבות בתל־אביב, בהשתתפות אישי מדינה בכירים.

במהלך הערב יוקרן מופע אור־קולי ממוחשב באומר ובצליל, שיספר את סיפורם של מייסדי חה"ל והמשרתים בו לדורותיו.

במופע יטלו חלק אמנים ידועי שם, מקהלה ותזמורת צה"ל.

כל יוצאי חיל הים וכל מי שמורשת חיל הים קרובה ללבו, מוזמן לבוא ולהשתתף בכנס.

על מנת לרכוש כרטיסים לכנס אנא פנה בכתב אל עמותת ידידי חיל הים ת.ד. 4004 תל־אביב – 61040 – תוך ציון שם, כתובת, מס' טלפון ומספר כרטיסים מבוקש. אל הבקשה נא צרף המחאה מתאימה (לפי – 15 ש"ח לכרטיס) לפקודת "עמותת ידידי חיל הים".

הכרטיסים ישלחו אליך בדואר חוזר.

חלוקת המקומות תעשה לפי סדר הגעת הבקשות – כל הקודם זוכה.

אם ברשותך תעודות, צילומים או מסמכים כלשהם על תולדות חיל־הים אנא הבא זאת לידיעת העמותה בכתב, תוך ציון הפרטים.



هكذا عن الأصل

صورة عن الأصل

# ספורט

בעריכת יחיאל ארזי

בעקבות איסור של ראש ממשלת הודו להופיע בישראל

# הרניק: אנו רוצים לנצח את טניסאי הודו במגרש

תדהמה בישראל מדרישת הודו להעתיק המישחק למדינה נייטראלית, בגלל האירועים בשטחים ● ישראל תתבע פיצוי כספי על הנזקים הצפויים

### גביע דייויס

מאת משה הרינגעט
כתב "ספורט הארץ"

איגוד הטניס הישראלי הגיב אתמול בתדהמה על ביטול המישחק עם הודו בבית העליון של גביע דייויס. ישראל עמדה לארח את ההו־דים בין ה־7 ל־9 באפריל במרכז הטניס ברמת־השרון, ואף השלימה הכנותיה לאירוח המשלחת ההודית. לפיכך הופתעו אתמול הכל, כאשר סוכנות הידיעות אי־פי דיווחה מניו־דלהי כי ראש ממשלת הודו רג'יב גנדי הודיע בפרלמנט, שהוא אוסר על טניסאי ארצו לבוא לישראל בגלל האירועים בשטחים. גנדי ביקש להעתיק את התחרות למקום נייטראלי.

איגוד הטניס הישראלי כינס אמש מסיבת עיתונאים בעקבות ההתפתחות המפתיעה. יו"ר האיגוד דוד הרניק דיווח על השתלשלות האירועים, ואמר: "הפרשה החלה כבר לפני כחודש וחצי. ההודים ביקשו לשחק במגרש נייטראלי לנוכח המצב בשטחים. בתיווך איגוד הטניס הבין־לאומי בלונדון הבהרנו, כי אין כל סכנה וכי אנו ערבים לבטחון ההודים. בשלב זה נדמה היה שסיכמנו אותם, מפני שההודים הוד־יעו כי יבואו כמתוכנן. אתמול חל המיפנה המפתיע. טניסאי ישראל היו שם לפני כשמונה חודשים (ההו־דים ניצחו בדלהי 4–0 ברבע גמר הבית העליון) ועתה אנו עומדים על זכותנו לארח את ההודים".

הרניק הדגיש, כי עד למסיבת העיתונאים לא התקבלה הודעה רש־מית על ביטול הביקור ההודי משום גוף מוסמך. בשיחה שקיים עם הפדרציה הבין־לאומית בלונדון נאמר לו, כי גם שם מצפים להודעה רשמית למרות ששמעו את ההודעות מהודו.

**צפויים להשעיה וקנס**

נמסר, כי על פי התקנון צפויה הודו להשעיה אוטומטית מגביע דיויס בשנה הבאה, ולקנס של 10,000 דולאר. לאחר מכן יוחלט באילו סנקציות לנקוט נוסף לעונשים אלה.

הרניק לא התרגש מכך יותר על המידה. "אני אמנם מצפה שהאיגוד הבין־לאומי — השומר מכל משמר על אי־מעורבות פוליטית — יפגין אותה מידה של נחישות ושמירה על עקרונותיו. אך בסך הכל אנחנו רוצים לארח את ההודים, להתמודד עימם והחשוב מכל לנצח על המגרש, למרות שפרישתם תבטיח לנו הופעה בבית העולמי העליון גם בעונה הבאה".

שמונה נבחרות, שניצחו בשלב קודם, כבר הבטיחו את השתתפותן בבית העליון: איטליה, יוגוסלוויה, דנמרק, צ'כיה, מערב־גרמניה, שוו־דיה, אוסטרליה וצרפת.

איגוד הטניס הישראלי מתכוון לתבוע פיצוי כספי על הנזקים שייגרמו מביטול המיפגש. ראשי האיגוד סיפרו כי לא זכורה התעניינות כה גדולה, כמו לפני המישחק עם ההודים. כמחצית מכמות הכרטיסים — כ־5,000 בסך הכל — כבר נמכרה, וההערכה היא שכל הכרטיסים היו נמכרים לפני תחילת התחרות ב־7 באפריל. הרניק העריך, באומדן ראשוני, כי נגרם נזק כספי של כ־50 אלף דולאר. "אך זו ודאי אינה הבעיה המרכזית שלנו", הדגיש יו"ר האיגוד.

### סבב פרנקל

## צימרמן לחצי הגמר

תומר צימרמן ממשיך להפתיע בתחרות ע"ש פרנקל ברמת השרון, ואמש העפיל לחצי הגמר לאחר שגבר על האיטלקי הוגו קולד־מביאני 7–5, 7–6. כששרון ניצח ציגמן 7–2. צימרמן יתמודד היום אחה"צ עם ההולנדי הנדריק דאנדרייד שגבר על רזוואן איטו מרומניה 6–2, 6–4, 3–6. האמריקאי פיליפ ויליאמסון גבר ברבע הגמר על אודריאן מרקו מרומניה 6–1, 6–4 ויתמודד היום עם מיהאי ונסה מרומניה שניצח את מאגנוס זיילה משוודיה 6–1, 7–5, 3–6.

בגמר לזוגות גברים זכו בנסון מדנמרק וניבורג משוודיה שגברו על ברון והקמנס מהולנד 6–2, 6–3, 3–6.

בחצי הגמר לנשים בסבב פיליפס ניצחה אמנדה קוצר מדרום־אפריקה את ניקולט רוימנס מהולנד 6–2, 6–3 ואילו אחותה התאומה מריל עלתה לגמר לאחר שגברה על אנה אלונן משוודיה 6–4, 6–3. גמר הי־חידות יהיה היום. בגמר לזוגות נשים ניצחו אלונן וסבדין משוודיה את אלסנט משוודיה וסמוגני מרו־מניה 7–5, 6–3.

● 65 טניסאי נוער הגיעו ממערב־אירופה לאליפות הנוער של פסח המתחילה היום. כן יוחלו בסוף השבוע האליפויות המסורתיות בטניס של פסח מגילאי 12 ועד לותיקים וקשישים, גילאי 65 ומעלה. ישתתפו יותר מ־1,000 טניסאים.

● כריס אוורט עלתה לחצי הגמר בטורניר קי ביסקיין, פלור־ידה, כשניצחה את הצ'כית הלנה סוקובה 6–7, 7–5, 6–4.

● שוודיה זכתה באליפות איר־ופה בטניס שולחן, זו הפעם ה־9, כשניצחה בגמר בפאריס את אנגליה 5–3. בגמר הקבוצתי לנשים גברה בריה"מ על צ'כיה 3–1.

רוני רוזנטל מקשית את הכדור בנגיחה מעל ידי שוער טאיוואן ומגיניו, כדי להבקיע את השער הראשון בניצחון הישראלי המוחץ 9–0 אתמול בוולינגטון. (צילום איי־פי).

1–1 בין אוסטרליה לניו־זילנד לא הותיר לישראל סיכוי לסיאול

# עצוב מאד: לנצח 9–0 ולבכות

המיטווח הישראלי על שער טאיוואן (ניר לוין ושלום תקוה 3 כ"א) כבר לא יחולל מיפנה בטורניר האוקיאני

### קדם אולימפי

מאת יהושע שגיא
שליח "הארץ" לניו זילנד

וולינגטון (מיוחד ל"ספורט הא־רץ"). מעולם לא הייתי עד לניצחון ישראלי כל כך גדול בכדורגל — וגם כל כך עצוב. לנצח 9–0 ולב־כות. זו הרגשה שצריך לחוות אותה כדי להבינה.

אם אינני טועה, לא זכתה ישראל מעולם בניצחון 9–0 במישחק כדורגל בין־ארצי, ודאי לא במגרש חוץ, בארץ זרה. וגם אם אין לייחס לחבורת השחקנים בכחול־לבן מטיי־פה תכונות מופרזות של כדורגלני צמרת, הרי ניצחון 9–0 אינו דבר של מה בכך, בפרט שהיו בו כמה שערים יפים ומהלכים מלהיבים.

כשאתה מנצח 9–0 מסתכלים עליך אחרת, וכאשר מאזן ההבקעה הוא 16 שערי זכות גם מתייחסים אליך אחרת. אני יודע שיש כאלה בבית, הרחק מכאן, הלועגים לתוצ־אה, מרימים גבה וקורצים בתבונה; אבל צריך כנראה להגיע לקצה השני של כדור הארץ, כדי ליהנות מהערת־הערכה של פקיד הקבלה במלון, או לרוות נחת ממלה טובה של נהג המונית, שלא לדבר על אנשי כדורגל שבמחיצתם אתה רואה שידור חוזר של השערים ושומע מפיהם מחמאות. ככלות הכל, כמה מחמאות כבר אפשר לקבל בזכות הכדורגל הישראלי?

**השמחה נמהלה בעצב**

הניצחון 9–0 ייזקף לזכותו של מיליינקו מיהיץ', שכל כך טרח להכין את הנבחרת לטורניר הזה. נכון, יהיו שיטענו ששיחקנו אתמול נגד נבחרת המלצרים של ברווז הזהב. אבל מלצרים לחוד, ברווזים לחוד, וזהב לחוד. זה היה ניצחון שכולו זהב, שהתברר כי גם זהב כיום כבר אינו מה שהיה.

עונה: ניצחנו וחזרנו למלון אבלים וחפויים ראש.

כל זה משום שמיד אחרינו סיימה אוסטרליה בתיקו 1–1 את מישחקה עם ניו זילנד, ובכך עלתה ל־8 נקו־דות. ומאחר שמצפה לה ביום א' באוקלנד מיפגש עם טאיוואן (03.00 שעון ישראל), אין שום ספק שתצבור 10 נקודות ותבטיח סופית את עלייתה לטורניר הגמר האו־לימפי בספטמבר בסיאול. מה שת־עשה ביום א', החל ב־05.00, ישראל נגד ניו זילנד — כנראה כבר לא יעניין איש.

מיהיץ' דרש משחקניו להתייצב למישחק עם טאיוואן כאילו הוא שיקבע את העליה לגמר האולימפי. ואמנם, הפתיחה היתה עצבנית ואילמלא הציל בני גינזבורג את השער בזינוק פנטסטי לרגלי צ'ין אי־צ'ו, סטייל־הוודרוד משנות החמישים, אלי היינו ממשיכים לכסס ציפורניים עד לרגע זה.

**רוני שובר את הקרח**

במחצית הראשונה היו לנבחרת כמה קטעי מישחק הגרועים ביותר שאני זוכר זה הרבה שנים. אבל לאחר שנפסל שער של ניר לוין בט־ענה כאילו דחף קודם לכן את השוער, נכנסה הנבחרת להילוך גבוה ובדקה ה־32 נגח רוני רוזנטל את הכדור הראשון לרשת הסינית. שער זה נתן את האות למיתקפה הגדולה.

הסינים מחזיקים מעמד ומסוגלים להוציא משיווי משקלו כל יריב, כל עוד הם מאמינים בעצמם ושומרים על מאזן חיובי. אבל מרגע שהם סופגים שער מתמוטט אצלם כל המערך, הציבות שלהם נפגמת, ואז אפשר להתחיל לחגוג. אלי כהן, פרוץ ולוחם כדרכו, קבע 2–0 בדקה ה־43. המחצית השניה הכילה מנה באלאגן סינית אופיינית. שלום תקוה, שהחל את המסע על תקן של תייר, החליף את דניאל בריילובסקי אשר שיחק הפעם בפיגור גופני וחסר ריכוז. תקוה פרץ, הכשל אחרי מסירה־כפולה ומלמיליאן הע־לה ל־3–0 בבעיטת 11 מטרים.

כאן החלה הסידרה של ניר לוין, שבדקה ה־57 ניצל כדור שקיבל ממגן טאיוואן וקבע 4–0. בעבור זמן קצר העלה לוין ל־5–0, ממסירה של מוטי איוניר. תקוה התקנא בלוין והעלה ל־6–0 בדקה ה־63, לוין הו־סיף שער בדקה ה־66, ותקוה קיבע בשני שערים בדקות 82 ו־87, אחרי פעולות הכנה של מלמיליאן ולוין.

כאשר נותרו שלוש דקות הבינו כמה מהצופים, שהם רואים משהו המתקרב לשיא. הם דרשו תוצאה בת שתי ספרות, אך נותרו מאוכ־זבים, כאשר השופט ברני מורידה מקוסטה ריקה שרק לסיום והוריד לחדרי ההלבשה חבורה ישראלית עליזה המצפה להפתעה ניו־זילנדית.

**טבלת הטורניר**

| | | | |
|---|---|---|---|
| 1. אוסטרליה | 5 | 4–9 | 8 |
| 2. ישראל | 5 | 3–16 | 7 |
| 3. ניו זילנד | 5 | 5–4 | 5 |
| 4. טאיוואן | 5 | 20–3 | 0 |

**ישראל — טאיוואן 9–0 (2–0)**

השערים: ניר לוין (57, 59, 66), שלום תקוה (63, 82, 87), רוני רוזנטל (32), אלי כהן (43), אורי מלמיליאן (50, מ־11 מ').

★ המצטיין: ניר לוין

● ישראל: בני גינזבורג, אבי כהן (ירושלים), אבי כהן (גלאזגו), ניר אלון, ניר קלינגר, אלי כהן (אמורים הודיה, 71), אורי מלמיליאן, מוטי איוניר, ניר לוין, דניאל בריילובסקי (שלום תקוה, 46), רוני רוזנטל.

● טאיוואן: קואריטנג, איי־צ'נג, ראנג־צ'נג, צ'יהרונג, צ'ירמן, צ'יקצ'נג, צ'אך הין, מינג־צ'אן, צ'יקצ'נג, אירואן, איי־שיו.

שפט: ברני מורידה (קוסטה ריקה), בסיוע הקוונים הרווארד (אוסטרליה) ושארפ (ניו זילנד). 2,000 צופים. איצטדיון אתלטיק פארק, וולינגטון.

## מלמיליאן: תיקו לטאיוואן עם אוסטרליה? — כמו הסיכוי של ניו־זילנד לנצח אותנו 15–0

### מה הם אומרים

מאת יהושע שגיא
שליח "הארץ" לניו זילנד

וולינגטון (מיוחד ל"ספורט הא־רץ"). אם היה עוד מישהו במחנה הישראלי שהאמין, כי לא הכל הוכרע, העמידו אורי מלמיליאן במ־קומו. כאשר שמע אורי מישהו האומר, כי צריך להתפלל שאולי טאיוואן תיטול נקודה מאוסטרליה ביום א', אמר אורי לאקונית: הסיכוי של טאיוואן לקחת נקודה מאוסט־רליה הוא בערך כמו הסיכוי שניו־זילנד תנצח ביום א' את ישראל 15–0.

אורי אמר כי צריך להשלים עם העובדה שהטורניר הזה נגמר, אבל אילו היינו מסיימים את המישחק הראשון בתיקו היה הכל נראה אחרת והיינו עולים.

המאמן מיליינקו מיהיץ', שקיים עד כה מסיבת עתונאים יומית, ביקש הפעם לשחרר אותו מדיבו־רים. הוא נראה עייף, שפוף, סחוט. "יהיה לנו צ'אנס גדול, אבל הכל היה נגדנו. לא היה לנו בית, השופטים לא היו לטובתנו. אילולא גנבו לנו את הגול במישחק הראשון עם אוסטרליה, היה המצב שונה לגמרי", אמר מיהיץ'.

מאושר מכולם היה מאמן אוסט־רליה פרנק ארוק, שעשה זאת שוב. הכדורגל, לא היה צנוע. "לא חשבתי אף פעם שנעשה את המישחק כל כך קשה. אינני מרוצה מצורת המישחק שלנו, אבל הוכחנו את הקשיחות המנטאלית ואת האופי האמיתי שלנו. שער המשווה של פארינה נגד ניו זילנד היה פעולה נפלאה. השגנו מה שרצינו וזה העיקר", אמר ארוק.

אבי כהן, קפטן הנבחרת, אמר כי הכדורגל בישראל אינו מקצועני ועד שלא ישפרו את הניהול בו — אין לצפות לשום שינוי. "אני לא מתכוון לשחקני הנבחרת, אלא לכדורגלן הישראלי הממוצע".

בוב פיילי, מנהלה לשעבר של ליוורפול, שמח לפגוש בוולינגטון את אבי כהן, ששיחק בעבר במדי הקבוצה האנגלית המהוללת בעת שפיילי שימש מנהלה. פיילי החמיא לנבחרת ישראל על מישחקה המצויין נגד טאיוואן.

## פארינה הישווה — והשתיק את הישראלים המאוכזבים ביציע

מאת יהושע שגיא
שליח "הארץ" לניו זילנד

וולינגטון (מיוחד ל"ספורט הארץ"). יש צורך בעושר לשוני מיוחד, כדי לתאר את הנבחרת הישראלית ביציעי אתלטיק פארק בוולינגטון שעה קלה לאחר הניצחון 9–0 על טאיוואן, כאשר ישבו לצ־פות במאבק בין ניו־זילנד לאוסטרליה.

כבר לאחר דקות לא רבות קפצו הישראלים בהתרגשות, כאשר השופט השווייצי סאנדרו קבע בעיטת 11 לטובת ניו־זילנד [illegible] מקטארי. בעט מהנקודה הלבנה ימינה, כדי לקבוע 1–0 בדקה ה־12. [illegible] ואפילו מיהיץ' שלנו איבד עשתונות [illegible].

ישבתי לצידו של מיליינקו ושנינו נהגנו כבערים שוטים. בעת כיבוש השער לניו־זילנד התחבקנו באושר. אחר כך שמעתי את מיהיץ' "משדר" את המישחק: אוסטרליה לא כדורגל. אוסטרליה לא פאס. בעיטה של ארנולד גוררת שאגות מפיו של מיליינקו: רפרי (שופט), קרטוש קרטוש. כלומר: על השופט לשלוף כרטיס אזהרה לאוסטרלי. הקהל שורק בחוזקה לאוסטר־לים המשחקים בפראות. גם מיהיץ' צועק בחוזקה. אחר כך הוא צועק: ניו זילנד לא אותו דבר. לא סוב, יורד להגנה, קרימה, קרימה. מיהיץ' אלי: עכשיו רואה כמה צ'אנס ישראל, עוד גול ואוסטרליה פיניש.

רופא המשלחת ד"ר מרק רד־[illegible] הניו זילנדים הפצוע, שהוכשר למישחק זה במיוחד [illegible] בדיוק כפי שעושה אלי כהן, הצועק בגרון ניחר מן היציע: תתאבדו עליהם, קיווים, תתאבדו!

על הקו מתחמם פראנק פארינה. קודם לכן עשתה אוסטרליה חילוף נוסף, כאשר נכנס ג'ימי פאטיקס. עתה מתחיל לחץ אוסטרלי על הרחבה הניו־זילנדית, עד שפארינה הישווה בדקה ה־73 וסתם את הגולל על סיכויי ישראל.

## אנגליה והולנד נפרדו בתיקו 2–2

לונדון (שרות "ספורט הארץ"). [illegible] נבחרות אנגליה והולנד נפרדו בתיקו 2–2 [illegible].

טוני אדאמס היה דמות בולטת במיגרש בזכות שני שערים שכבש — האחד עצמי לזכות הולנד ושער אחר לזכות נבחרתו. גארי ליניקר העלה את אנגליה ליתרון 1–0, אך איזן את התוצאה בשער עצמי, 1–1. ההולנדים לא הסתפקו ב"מתנה" של אדאמס. ההולנדי ג'וני בוסמאן העלה את נבחרתו ליתרון 2–1. אולם אדאמס כיפר על השער העצמי וקבע שיוויון 2–2.

אנגליה והולנד ישובו ויפגשו, הפעם במסגרת רישמית, בטורניר גמר אליפות אירופה לאומות, ב־15 ביוני בדיסלדורף.

● נבחרת צרפת גברה אמש על ספרד 2–1. ג'ראלד פאסי ולואיס פרננדס הבקיעו לצרפת. קאלדרה הבקיע לזכות ספרד.

## בריה"מ הביסה את יוון 4–0

אתונה (ע"ר). נבחרת הכדורגל של ברית המועצות הביסה כאן את יוון 4–0 (2–0), כשאולג פרוטאסוב כבש שלושער בדקות 2, 49 ו־57. סרגיי ליטובצ'נקו כבש את השער הרביעי בדקה ה־17. 30 אלף צופים חזו במישחק.

● בדבלין ניצחה נבחרת איר־לנד הרפובליקנית (אייר) את רומניה 2–0, משעריהם של קווין מוראן (30) ודייויד קלי (90), לעיני 15 אלף צופים.

● נבחרת הכדורגל של ניגריה העפילה לגמר גביע אפריקה לאו־מות, לאחר שניצחה את אלג'יריה 9–8 בבעיטות 11 מטרים. התוצאה במועד החוקי היתה 1–1 [illegible] ניגריה 1–0. אלג'יריה הישוותה בדקה ה־86, לעיני 40 אלף צופים.

### הניחוש שלי

דוד הרניק:
## נתניה וכפר־סבא יעלו לחצי הגמר

מנחש השבוע של "ספורט הארץ" הוא עו"ד דוד הרניק, יו"ר איגוד הטניס ויו"ר המועצה לשידור טלוויזיה בכבלים. בן 45, נשוי לנעמי. אב לשלושה: שרון בת 15, עדי בת 10, יונתן בן שנ־תיים. אוהד הפועל תל־אביב ומכבי חיפה. אך מבקר במישחקי הליגה לעתים רחוקות.

| | | |
|---|---|---|
| 1. | בית"ר ת"א — שמשון | 1 |
| 2. | ב. ים — מכבי חיפה | x |
| 3. | חולון — מכבי פ"ת | 1 |
| 4. | בני יהודה — ה. פ"ת | 1 |
| 5. | הפ. ים — מ. נתניה | 2 |
| 6. | מכבי ת"א — באר־שבע | x |
| 7. | הפ. חיפה — כפר־סבא | 2 |
| 8. | הפו. לוד — הפ. ת"א | x |
| 9. | הכח ר"ג — הפ. חדרה | 2 |
| 10. | מ. יבנה — ר. עמידר | x |
| 11. | בתי"ם — הפ. טבריה | 1 |
| 12. | מ. יפו — הפועל עכו | 1 |
| 13. | הפו. ר"ג — ה. יהוד | 1 |
| 14. | ב. נתניה — שעריים | 1 |

אורח השבוע שעבר אריה רו־זנצווייג ניחש תוצאות שבעה מישחקים, כולם בלאומית.

רגע האמת של מכבי ת"א — הערב מול פרטיזן ביד־אליהו

# חומת־ענק חוסמת הדרך לחצי הגמר

ארואסטי בחמישיה הפותחת במקום ליפין במיבחן האירופי החשוב ביותר בעונה זו

### גביע האלופות

מאת שאול לילוב ואילן פיש
כתבי "ספורט הארץ"

מוטי ארואסטי, הרכז הותיק של מכבי תל־אביב, הוא שיחליף הערב (20.30) בחמישיה הפותחת את חן ליפין הפצוע במיפגש הגורלי עם פרטיזן בלגראד. חן אמנם השתתף בחלקו הגדול של אימון מכבי, אמש ביד־אליהו, אך לדברי עוזר־המאמן יאיר שרון לא יפתח — במה שנחשב העונה למיבחנו הגדול ביותר של האלוף הישראלי בבית־הגמר. יחד עם ארואסטי יעלו וילי סימס, דורון ג'מצ'י, קווין מגי וקן בארלו.

שרון צופה למישחק שקול, שיוכרע ב־5 או 6 נקודות לכאן או לכאן. "אני רוצה להאמין שזה יהיה לזכות מכבי". שרון הוסיף כי בפ־תיחה ישחק מכבי בצורה מבוקרת, ושחקניו ישמרו את היוגוסלאווים אישית. "צריך לשחק מהר, חזק וטוב. אם נשלוט בקצב המישחק כמו נגד אורתז, הניצחון יבוא".

מאז הניצחון הגדול על אורתז היה ברור [illegible] אחת. מכבי חייב לנצח הערב את האלוף היוגוסלאווי, כדי למצוא עצמו מאבק ב־5 באפריל בגנט בחצי־גמר גביע אירופה לאלו־פות. שהרי ניצחון ביתי של ברצ'לו־נה הערב על אורתז הוא יותר מסביר, ויבטיח לספרדים מקום רביעי אם יפסיד מכבי.

אבל מכבי יודע שגורלו בידיו, והוא חייב לסמוך לא רק על עצמו, אלא גם על אורתז הקבאים העשויים להקל עליו את 40 הדקות האחרונות בבית הגמר, בדרך האפשרית לגנט.

**בלי ספקולציות**

רבים עסקו באחרונה בחישובים, האם רצוי לפרטיזן לנצח בתל־אביב או אולי עדיף לה להפסיד, כדי לפגוש בחצי הגמר יריב נוח יותר. את ענן הספקולציות פיזר אמש קפטן הקבוצה היוגוסלאווית גוראן גראבוביץ': "בגנט זה לא יהיה צחוק. לא משנה נגד איזו קבוצה נשחק. מכבי, ברצלונה, אריס, מילאנו — כולן אותו דבר".

דברי הקפטן היוגוסלאווי נאמרו במהלך מסיבת עיתונאים, שקיימו אמש האורחים במלון הילטון בתל אביב. המסקנה היחידה שרצוי בהחלט לאמץ: למכבי יהיה הערב קשה מאוד. העובדה שפרטיזן הב־טיח זה כבר את מקומה בחצי הגמר לא הפחיתה דבר ממידת שאפ־תנותה, וזה צריך לעורר חששות אצל המכבים ולהחדיר בהם יתר זהירות.

מאמן פרטיזן, דושאן וויושביץ', היה החלטי: "אנחנו רוצים לנצח. יש לנו שחקנים צעירים וכל מישחק חשוב להם. אני יודע שלמכבי חשוב מאד הניצחון, אבל תבינו אותנו. כל ניצחון חשוב מאד לשחקנים הצע־ירים למען עתידם".

גם מפיו של מנהל הקבוצה, שחקן העבר דראגן קיצ'אנוביץ', קשה להציל נימה אופטימית מב־חינת מכבי. הוא רומז, שמכבי יצטרך להתעלות כדי לנצח. לפרטיזן יש נסיון מר עם קבוצות שניצחון הוא קריטי עבורן: "שיחקנו בליגה נגד קבוצת בודוצ'נוסט, שהיתה חייבת לנצח אותנו כדי להישאר בליגה, אבל ניצחנו".

המאמן וויושביץ' לא היה מוכן למסור מי החמישה שיפתחו במישחק, רק נמסר שפרטיזן הגיעה עם תשעה שחקנים בלבד, אשר שישה מהם מתנשאים לגובה של 2 מטרים ומעלה. מה שאינו מונע במקצת מלבד גראבוביץ' ככוכבי האורחים גם פאספאלי, דיוואץ', פאקוץ' האחרים. בולט בהיעדרו אובאוד איגראוביץ', הצעיר בן ה־18, שנותר ביוגוסלוויה כדי להתכונן לאליפות הנוער של ארצו. גם דראזן לקיצ'ביץ' ואליבר פר־פוביץ' לא הגיעו.

**כל היתרונות**

היוגוסלאווים נהנים מכל היתרונות האפשריים. לרשותם הקבוצה הגבוהה והחזקה באירופה, וכן קלע מצויין שקשה מאד להסוות גוראן גראבוביץ'. במישחק הראשון ביו־גוסלוויה (77–85 לפרטיזן) נצמד אליו מוטי דניאל, ולא הניח לו לקלוע את הנקודות הראשונות שלו אלא בדקה ה־15. הפעם לא יפתח דניאל ולכן יטיל המאמן רלף קליין על מישהו אחר את השמירה על שחקן המפתח של פרטיזן.

מכבי מגיע למישחק עם מטען חשוב של מוטיווציה. הניצחון החשוב באורתז בשבוע שעבר, וניצ־חון הליגה המוראלי שהשיג השבוע ברמלה, צריכים וחייבים להחדיר ביטחון רב בשחקנים, שמכלו העונה יותר מכל מחוסר יציבות. העובדה שג'מצ'י וסימס נכללים בהרכב הפותח מעידה שהתגברו על הפציעה המורדנית שהיתה מנת חלקם בשבוע האחרון, וזה טוב כיוון שאחת מנקודות המפתח לניצחון טמונה ביעילותם של קלעי החוץ. זו הדרך היחידה לפרוץ את ההגנה היוגוסלאווית.

כל חובב כדורסל ישראלי אמיתי מצפה לניצחון, שיהיה בו כדי להעניק פיצוי מתוק מאוד כמתנה לעונה מאכזבת למדי של האלופה הישראלית בגביע אירופה.

במישחק, שיחול ב־20.30 ביד־אליהו (שידור ישיר ברדיו ובטלוויזיה), ישפטו זיך (פולין) ויטגרבאור (פינלנד).

● שלושה מישחקים נוספים יהיו הערב, במחזור העגילה בבית האלופות: ברצלונה תארח את אורתז, דינמו תשחק בקלן ואריס במילאנו.

**טבלת בית הגמר**

| | | | |
|---|---|---|---|
| 1. פרטיזן | 13 | 1162–1207 | 23 |
| 2. אריס | 13 | 1218–1264 | 22 |
| 3. מילאנו | 13 | 1204–1208 | 21 |
| 4. מ. ת"א | 13 | 1236–1228 | 20 |
| 5. ברצ. | 13 | 1199–1268 | 19 |
| 6. קלן | 13 | 1310–1302 | 18 |
| 7. אורתז | 13 | 1149–1194 | 17 |
| 8. דינמו | 13 | 1342–1194 | 16 |

פגישה שכזאת: 24 שעות לפני העימות הגדול, נפגשו אמש ביד־אליהו שניים מכוכבי פרטיזן בלגראד ומכבי ת"א. גוראן גראבוביץ' (מימין) ודורון ג'מצ'י. (צילום: עודי קרן).

### שחיה

## שיא עולמי ב־800 מטר חופשי לנשים

אורלנדו (ע"ר). השחיינית האמרי־קאית ג'אנט אוואנס קבעה כאן שיא עולמי חדש במישחה 800 מטר בס־גנון חופשי, בזמן 8:17.12 דקות. היא מחזיקה גם בשיאי העולם למרחקים 400 ו־1,500 מטר.

### כדורסל

## ג'ו ביניון נשלח הביתה

מאת אברהם ציבין
כתב "ספורט הארץ" בחיפה

כדורסלן מכבי חיפה ג'ו ביניון נתבקש אתמול להפסיק פעילותו באגודה. הנהלת מחלקת הכדורסל של מכבי חיפה החליטה לוותר על המשך שירותו של ביניון עקב זלזול באימונים ובמישחקים.

כבר לפני שבועות אחדים ביקשה ההנהלה לשלוח את הכדורסלן לארה"ב, אולם הוא הבטיח להתאמץ באימונים ולעשות למען הצלחת הקבוצה. ההבטחה לא קויימה ואמש הודיעה לו ההנהלה כי תוך 10 ימים עליו לפנות את הדירה בה הוא גר ולסיים גם את ההתקשרות עם הקבוצה.

ביניון הוא הכדורסלן היקר ביותר ששיחק במכבי חיפה בכל הזמנים. משכורתו היתה כ־110 אלף דולאר.

**נבחרת הנערות ניצחה את אליצור ת"א 74–54**

נבחרת הנערות של ישראל בכדורסל, המתכוננת לטורניר הקדם־אירופי שיהיה באפריל בישראל, ניצחה אמש את אלופת הליגה אליצור תל־אביב 74–54. הירבו לקלוע לנערות: אלונה גורן 34, לימור מזרחי 19, איריס דינרמן 15.

### אנ.בי.איי.

**הלייקרס ניצחו את יוסטון 117–95**

ניו־יורק (איי־פי). האלופה לוס־אנג'לס לייקרס ניצחה את יוסטון רוקטס 117–95. ביירון סקוט קלע 21 ללייקרס. תוצאה גבוהה השיגה דנוור, שהביסה את סאקרמנטו 136–109.

יתר התוצאות: דטרויט — אינ־דיאנה 123–104, ניו־ג'רזי — פילדלפיה 102–90, מילווקי — אטלאנטה 111–98, דאלאס — ניו־יורק 124–105 (רוי טארפלי צבר 29 נקודות ואסף 24 ריבאונדים לדאלאס), יוטה — פיניקס 103–96 (קארל מלון 28 נקודות ו־21 ריבאונדים ליוטה).

### כדוריד

**מכבי ארזים הפתיע 23–28 את נודים**

במישחקי המחזור ה־15 בליגה הלאומית בכדוריד הפתיע אמש מכבי ארזים ר"ג את הפועל נודים בניצחון חוץ 28–23. במישחק התותחית שהיה בקיבוץ רמת־הכובש היה עמוס מועלם מר"ג השחקן המצטיין, כשהבקיע מ־14 שערים.

יתר התוצאות: מכבי קרית־שרת חולון — מכבי נתניה 20–18, מכבי ראשל"צ — אליצור הרצליה 23–20, הפועל ראשל"צ — הפועל פ"ת 26–15, מכבי פ"ת — מכבי רחובות 23–18, הפועל ר"ג — הפועל רחובות 28–23. יוסף הבס

### בונדסליגה

**רק נקודה לגלאדבך במיגרשה של המבורג**

בון (איי־פי). באייר לוורקוזן ניצחה במישחק השלמה את שאלקה 3–2. בוכום וקייזרלאוטרן סיימו 1–1. שטוטגארט הביסה 3–1 את האנובר. האחרונה בדירוג, המבורג, כפתה 0–0 על בורוסיה מנשנג־לאדבאך.

**די־סטפנו הודח מאימון ואלנסיה והולינס מצ'לסי**

לונדון (ע"ר). אלפרדו די־סטפנו, מגדולי הכדורגלנים בשנות החמישים ששיחק בריאל מאדריד, הודח מתפקידו כמאמן ואלנסיה, לאחר כשלונותיה הרצופים בליגה הספרדית. הפסדה האחרון היה בר־אשית השבוע לסראגוסה, 1–3.

מנהלה של צ'לסי ג'ון הולינס בן ה־42 התפטר מתפקידו, לאחר שב־תיים, ואת מקומו ימלא בובי קמפבל עד תום העונה. צ'לסי לא ניצחה ב־18 מישחקיה האחרונים והיא מדורגת 17 בטבלה.

**ארסנל רכשה קיצוני משפילד ונסדיי**

לונדון (ע"ר). ארסנל רכשה את הקיצוני של שפילד־ונסדיי, בריאן מארווד בן ה־28, תמורת 450 אלף לי"ש. מארווד יקיים את הופעת הבכורה במדי ארסנל בשבת נגד דרבי.

מארווד הוא הרכש השני של ארסנל העונה. קודם־לכן החתימה את המגן לי דיקסון מסטוק, תמורת 400 אלף לי"ש. עד כה הוציא מנהל ארסנל, ג'ורג' גרהאם, 2.5 מיליון לי"ש מאז החל בתפקידו בהייבורי.

המשכים מעמוד 1

# שביתה לארבע שעות

(סוף מעמוד 1)

והיתוק עד הבוקר בשעה 7, ישבתו כל מוסדות הרפואה בארץ בין השעות 8–12. בעקבות השביתה צפויים שיבושים חמורים בכל מערכת הבריאות ובמרפאות הקהילה, מאחר ששעות אלו הן העמוסות ביותר במערכת.

נציבות שירות המדינה החליטה על הוצאת צווי־ריתוק כדי להביא לסיום העיצומים בבתי־החולים הכלליים, המסוכנים יותר מחודשיים. הצווים הועברו בשעות אחה"צ להנהלות בתי־החולים, האמורות לחלק אותם לרופאים. הנציבות מעריכה כי עד הבוקר תושלם חלוקת הצווים.

בהודעה שפרסמה ההסתדרות הרפואית נאמר כי "הוצאת צווי־רי־תוק על־ידי משרד האוצר, מוכיחה פעם נוספת, כי מי שאינו מסוגל לפתור את בעיות היסוד של מערכת הבריאות, פועל בדרך קלה של צווים מינהליים". נציגי ההסתדרות הרפואית טוענים, כי באוצר יודעים היטב שאין בכוחם של צווי־ריתוק להפעיל מתקנים רפואיים, וספק אם ניתן יהיה לכפות על רופא לבצע עבודתו נאמנה.

עוד נאמר בהודעת הרופאים כי ההידרדרות של מערכת הבריאות, נובעת מאוזלת ידה של הממשלה ועל כן חוזרת ההסתדרות הרפואית על דרישתה להקים ועדת חקירה ממלכתית. הנהלת ההסתדרות הרפואית תחליט היום על המשך צעדי המחאה שלה.

סגן נציב שירות המדינה דוד פרלשטיין, אמר כי צווי הריתוק הם אישיים וכל מה שמוטל על מנהלי בתי החולים הוא להפיצם לפי הצורך, כדי להפעיל מערכות חיוניות בבתי החולים.

ההחלטה להוציא צווים אישיים באה כדי להקל על מנהלי בתי החו־לים כדי שיוכלו לחלק צווי ריתוק לחבר־יהם. מאחר שארגון הרופאים משבש את העבודה בבתי החולים לסירוגין, הוסמכו מנהלי בתי החולים למסור מדי יום צווים לפי הצורך. רופא שיקבל צו ריתוק, לא יוכל להמשיך ולשבות. ההערכה היא כי למרות הוצאת צווי הריתוק, תחזור המערכת לפעילות כמעט סבירה רק בתחילת שבוע הבא.

המעבדות, מכוני רנטגן, עובדי המינהל והמשק כבר עובדים תקופה ארוכה מכוח צווי ריתוק ומחר אמורים להצטרף אליהם הרופאים הכלליים. יצויין כי עיקר הצווים מכוונים כלפי הרופאים הכירורגים והרופאים המרדימים, במטרה להפעיל את חדרי הניתוח בצורה סדירה. יתר השירותים ובעיקר טיפול נמרץ והמחלקות האונקולוגיות פעלו כסדרם גם בימי העיצומים.

שרת הבריאות, שושנה ארבלי־אלמוזלינו, אמרה כי הוצאת צווי רי־תוק אינה הדרך לפתרון סכסוכי עבודה במערכת.

ההחלטה להוציא צווי ריתוק לרו־פאים נפלה לאחר שההסתדרות הרפואית דחתה את הצעותיהם של הממונה על התקציבים באוצר ומנכ"ל משרד הבריאות, להפסיק העיצומים. כתנאי להפסקת העיצו־מים הוצע לרופאים מכתב התחייבות, לפיו כל הסדר שיושג בקופת־חולים ושיהיה מקובל על הממשלה, יחול גם על רופאי הקופה. הצעה זו נדחתה על הסף על־ידי ההסתדרות הרפואית בטענה כי ההצעה נועדה לטרפד את כוונת ההסתדרות הרפואית להחיל את ההסכם עם רופאי קופת החולים גם על רופאי המדינה.

דובר משרד האוצר האשים את הרופאים, כי עיצומים שנועדו להשיג הטבות חומריות, גורמים להארכת התורים לניתוחים ומסיבה זו לא היה מנוס אלא להוציא צווי ריתוק. באוצר מאשימים את שרת הבריאות בכך שמנעה מנציגי המשרד בוועדה לקיצור תורים, בה־שתתפות הממונה על התקציבים באוצר לחתום על המלצות ובכך גרמה להמשך העיצומים.

מנכ"ל הסתדרות המיקרוביולוגים והביוכימאים אשר גולדשלגר, פנה ליועץ המשפטי לממשלה ולשר האוצר בבקשה לחקור מי אחראי להוצאת צווי ריתוק ל־100% מעובדי המעבדות במרכז הרפואי שיבא, בעוד שתקנות לשעת חירום מאפשרות להוציא צווי ריתוק ללא יותר מ־50% מהעובדים.

דן סגיר מוסר: דובר משרד האוצר הביע אתמול גם תמיהה על כך שמשרד הבריאות מפר ביודעין הנחיות של היועץ המשפטי לממשלה, בכך שאינו פועל לניכוי שכר שובתים ועובדים הנוקטים בעיצומים במערכת הבר־יאות הממשלתית. האוצר הודיע בעניין זה שיפעל למימוש את הנחיות היועץ המשפטי לממשלה.

# גיתית איזראלוב למאסר עולם

(סוף מעמוד 1)

לנאשמת כוונה להשתלט על רכושו: חברות בקואופרטיב "דן" ור־כוש אחר, לרבות דירה. היא נחשדה ברצח בעלה כדי לרשת אותו.

השופטים סקרו בהכרעת־הדין נושא נושא, עד שהגיעו להרשעה המבוססת על סדרה של ראיות נסיבתיות. באשר לשאלה, כיצד נגרם מותו של המנוח, קבעו השו־פטים כי מכוניתו של המנוח נדחפה למי האגם המלאכותי בפארק הירקון על־ידי הנאשמת, או בעזרת אחרים. המכונית נמצאה בהילוך סרק, מה שמלמד כי לא היתה בתנועה ממונעת כאשר נכנסה למי האגם. באותה עת שכב המנוח על המושב האחורי, כשהוא ישוב למחצה וידו מורמת. באשר לסיבת המוות, קבעו השופטים, כי המסקנה הסבירה מובילה לכך שמותו נגרם מטביעה. האפשרות היחידה המסבירה את העובדה שהוא לא ניצל, היא היותו חסר הכרה, כאחר שלפני מותו ניתן למנוח אחר, על־ידי גיתית, או בעזרת אחרים. יתכן, קבעו השופטים, שהאחר ניתן לו מחוץ למכונית.

להלן קביעות נוספות של השו־פטים: הרצח בוצע בין השעות 12 בלילה ל־2 לפנות בוקר, בין 25.1.86 ל־26.1.86. הנאשמת הגיעה מצרפת לישראל יומיים לפני מועד הדיון בתביעת הגירושין של המנוח. בידי הנאשמת היו שני דרכונים: דרכון צרפתי על שם גבר שבו החליפה את התמונה לתמונתה שלה, ודרכון יווני על שם גרידה, שלדבריה מצאה אותו ברחוב בישראל.

ביום הגיעה לישראל מצרפת, בס־מוך לשעה 11 בלילה, נראתה הנאשמת בחברתו של המנוח בכניסה למלון הילטון ובבר של המלון. שניים ראו את הנאשמת, ביניהם ידידה ג'ו מולר. לשני עדי־ראיה אלה אמרה הנאשמת: "בשבילך אני בצרפת". הנאשמת הודתה, כי שהתה בחברת המנוח עד 1 בלילה, לערך (השופטים קבעו כי סביר יותר שהמנוח נרצח סמוך לשעה שתיים אחר חצות). בשעה 5 לפנות בוקר ראו את גיתית שני אנשים בשדה־התעופה בן־גוריון. אחד העדים היה יוסף לוי, מנהל תחנת אל־על בשדה־התעופה. הנאשמת פנתה אליו סמוך לשעה 3 לפנות בוקר ושאלה אם תוכל לקבל כרטיס־טיסה לפאריס בשעה 5.30 בבוקר, כאשר הטיסה המתוכננת שלה נקבעה לשמונה בבוקר. לדברי העד, שערה היה שחור והיא דיברה צרפתית רהוטה. (הנאשמת חבשה באותה עת פאה שחורה, כמדומה, הרכיבה משקפיים).

הנאשמת טענה לאליבי, באמצעות הסניגור, עו"ד מאיר זיו, כי היא הגיעה לארץ רק כדי לקחת עימה לצרפת סכום כסף גדול בדולרים.

כהגיעה לנמל התעופה בצרפת היא נעצרה לאחר שהוסגרה, כי הדרכון בו היא משתמשת, מזוייף. בחיפוש שערכו השוטרים בכליה, לא נמצאו דולרים. היא טענה במשפט, כי הדביקה את הכסף לגבה, ולאחר שגילו אותה, נעצרו לתחתוניה ולא ציינו זאת בדו"ח שכ־תבו. גם גירסה זו, לא התקבלה ע"י השופטים.

לטענתה, נפרדה מהמנוח בשעה אחת אחר חצות. נסעה משם לידי־דים לזמן קצר (כשעה וחצי), ומשם מיהרה לשדה־התעופה. הנאשמת העדיפה במהלך המשפט שלא לגלות את זהות "ידידיה", איתם שהתה (לטענתה) כשעה וחצי עד שעתיים: מרגע שנפרדה מבעלה ועד להגיעה לשדה התעופה. גרסתה היא כי המדובר בידידים, העוסקים בהלפנות דולרים, וחשיפתם תסבך אותם עם המשטרה. השופטים דחו מכל וכל את גירסת "המעין אליבי" של הנאשמת, ומציינים שהיא העדיפה שלא לגלות את זהות ידי־דיה גם לאחר שהמשטרה הבטיחה שלא תעמידם לדין על עבירות מטבע.

השופטים קבעו, כי חוסר טענת האליבי של הנאשמת מחזק את ראיות התביעה.

פרק מיוחד ורחב, המחזק את ראיות התביעה הנוגע לשאלת המניע לרצח, עוסק בצוואה ובירו־שה. כבר בחודש יוני 1984, כשנה או פחות לאחר נישואיהם, פנתה הנאשמת למשרדה של עו"ד נחמה רון ברמת־השרון וביקשה להכין צוואות לה ולבעלה כאשר כל אחד מוריש את רכושו לשני. הנאשמת ידעה לפרט את רכושו של הבעל אך לא פירטה את רכושה שלה. למשרדה של עו"ד רון הופיעה עם ידידה ג'ו מולר שנשא תעודות זהות של המנוח. מולר הוצג כמר איזר־אלוב וחתם על הצוואה בשמו של המנוח. בדצמבר 1984 ביקשה הנאשמת לקבל את כל העתקי הצוואה. היא קיבלה אותם מהם אולם לא ידעה כי עורכת־הדין הש־אירה במשרדה עותק אחד. הנאשמת טענה כי סיפרה למנוח על הצוואה המזויפת וכל הנושא היה מעין הלצה. השופטים דחו גירסה זו וקבעו כי המנוח לא ידע על דבר הצוואה המזויפת שכן בדצמבר 1984, כחמישה חודשים לאחר הצוואה המזויפת, ערך צוואה לטובת משפחתו ובה לא הזכיר כלל את הצוואה המזויפת שכביכול שמע עליה. בשורה האחרונה בפרק זה קבעו השופטים, כי הנאשמת קיוותה להסתמך על הצוואה המזויפת כדי לקבל לידיה את רכושו.

עוד כתבו השופטים, כי לנאשמת היו פליטות־פה שונות, בחלקן בהו־דעותיה במשטרה ובבית המשפט. אלה מצביעות על אשמתה. בהקשר זה קובעים השופטים, כי היא ידעה את שעת המוות, עוד באוקטובר 1986, כאשר אף הדו"ח לא הוצג לה באותו זמן. עוד קבעו השופטים, כי מפליטות־פה אחרות של הנאשמת ניתן להסיק, כי אין היא מספרת את האמת מחשש ללכת למאסר עולם.

"לפיכך אנחנו מוצאים אותה חייבת בדין ומאשימים אותה ברצח", פסקו השופטים וגזרו על גיתית איזראלוב את העונש היחיד הקבוע בחוק על רצח בכוונה תחילה: מאסר עולם.

## ברגע האחרון: קיבלו כספים

(סוף מעמוד 1)

גויות בעת ההצבעה במליאת הכנסת.

נציגי המפלגות הדתיות זעמו על כך שהמערך והליכוד הצליחו אתמול לפנות בוקר להכניס לחוק התקציב סיוע בסך 9 מיליון ש"ח למוסדות המקורבים למפלגות אלה. חברי הכנסת של המפלגות הדתיות גיבשו מיד רשימת סיוע למוסדות נזקקים, ובתום מו"מ ארוך, שולבה הרשימה במסגרת חוק התקציב.

במסגרת סיוע מיוחד יחולקו 27 מיליון ש"ח מתקציב משרדי הדתות והחינוך למוסדות המקורבים למפד"ל, ש"ס, פועלי אגודת ישראל ואגודת ישראל. בין מוסדות המקורבים לש"ס שיזכו בסיוע, יהיה מוסד "אל המעיין", האמור לקבל 2.6 מיליון ש"ח.

מוסדות המקורבים לאגודת ישראל, כגון מפעל תורה ויהדות לעם, יקבל ממשרד החינוך כ־3 מיליון ש"ח. החינוך העצמאי יקבל 7.293 מיליון ש"ח ממשרד החינוך, ומכוני "בית יעקב" יזכו ב־707 מיליון ש"ח. קרן התרבות, מוסדות ומפעלי דגל ירושלים, המקורבים לח"כ מנחם פורוש, יזכו ב־300 אלף ש"ח.

כפר הנוער שהרהמוד וכפר הנוער חזון יחזקאל, המקורבים לצעירי אגודת ישראל בראשות הח"כ לשעבר שלמה לורינץ, יזכו ב־300 אלף ש"ח. מוסדות גור — "נר ישראל", יקבלו 165 אלף ש"ח. מרכז מוסדות ויזניץ — 300 אלף ש"ח. למרכז לחינוך מקצועי של אגודי יעקב 125 אלף ש"ח, ואילו לארגון נג חב"ד — 270 אלף ש"ח.

מענקים אושרו גם למוסדות המקורבים לפועלי אגודת ישראל: "אגודת נחליאל" תקבל 200 אלף ש"ח, תנועת "עזרא" — 40 אלף ש"ח, מרכז חינוכי "שעלבים" — 90 אלף ש"ח, למרכז החינוכי יד־בנימין הוקצו 85 אלף ש"ח ולמרכז החינוכי כפר אליהו — 65 אלף ש"ח. מוסד חינוכי בית־אשר יקבל 30 אלף ש"ח ומוסד חינוכי נתיב־בינה — 31 אלף ש"ח.

מוסדות המקורבים למפד"ל: ישיבות ומכונים תורניים — 5.913 מיליון ש"ח. בני עקיבא — 600 אלף ש"ח. נוער דתי עובד ולומד — 150 אלף ש"ח. המרכז לחינוך דתי — 1.574 מיליון ש"ח. ארגון נשים אמונה — 300 אלף ש"ח. מרכז ציונות דתית — 100 אלף ש"ח. קרן הרבנות הראשית — 100 אלף שקלים.

יו"ר ועדת הכספים, ח"כ אברהם שפירא, אמר אתמול כי "לאחר ששתי המפלגות הגדולות הכניסו את הסיוע למוסדותיהן לחוק התקציב לא יכולנו להסתכן בכך שהמוסדות והארגונים התורניים שעוסקים בחינוך ובהפצת היהדות, יישארו מחוץ לתמונה וללא תקציב".

ח"כ יאיר צבן (מפ"ם), שהגיש באחרונה בג"ץ נגד חלוקת הכספים הייחודיים, הודיע כי יקרא למבקר המדינה וליועץ המשפטי לממשלה להתערב מתפקידם, מאחר ש"הממשלה הקואליציה ירקו להם בפרצוף". לדבריו, הכנסת הסיוע למוסדות כסעיף לחוק התקציב, הינה דרך להסוות את התערבות בית־המשפט בעניין, וזו דרך שערורייתית של גופים מפלגתיים ואינטרסנטים.

ח"כ דדי צוקר (רצ) אמר, כי ברגע ששתי המפלגות הגדולות החליטו לסייע למוסדות בעלי כיוון פוליטי רעיוני, מוטב שרשימת המוסדות והסכומים יהיו גלויים ונתונים לביקורת מבקר המדינה. "חבל שבין המוסדות השתרבבו מוסדות שאינם אלא לשכות פרטיות של חברי כנסת", אמר צוקר.

בין המוסדות החילוניים שיקבלו סיוע ממשלתי במסגרת המסגרת של 9 מיליון ש"ח שגובש על־ידי המערך והליכוד, הם המדרשה ע"ש אריה בן־אליעזר, שתקבל 131 אלף ש"ח, מדרשת ארץ־ישראל — 36 אלף ש"ח, מכללת ארץ־ישראל — 43 אלף ש"ח, עמותת שלטון בית"ר — 247.5 אלף ש"ח, היכל המחתרות — 32.2 אלף ש"ח, מוזיאון האצ"ל — 96.7 אלף ש"ח, מכון ז'בוטינסקי — 217.7 אלף ש"ח, מורשת ירושלים ע"ש ז'בוטינסקי — 322.5 אלף ש"ח.

בית ציוני אמריקה יקבל 39 אלף ש"ח, קרן מלגות של ותיקי המפלגה הליברלית תקבל 40 אלף שקל, יד מוסה חריף — 150 אלף ש"ח, בית ברל — 700 אלף ש"ח, מעונות יום נעמ"ת — 250 אלף שקל.

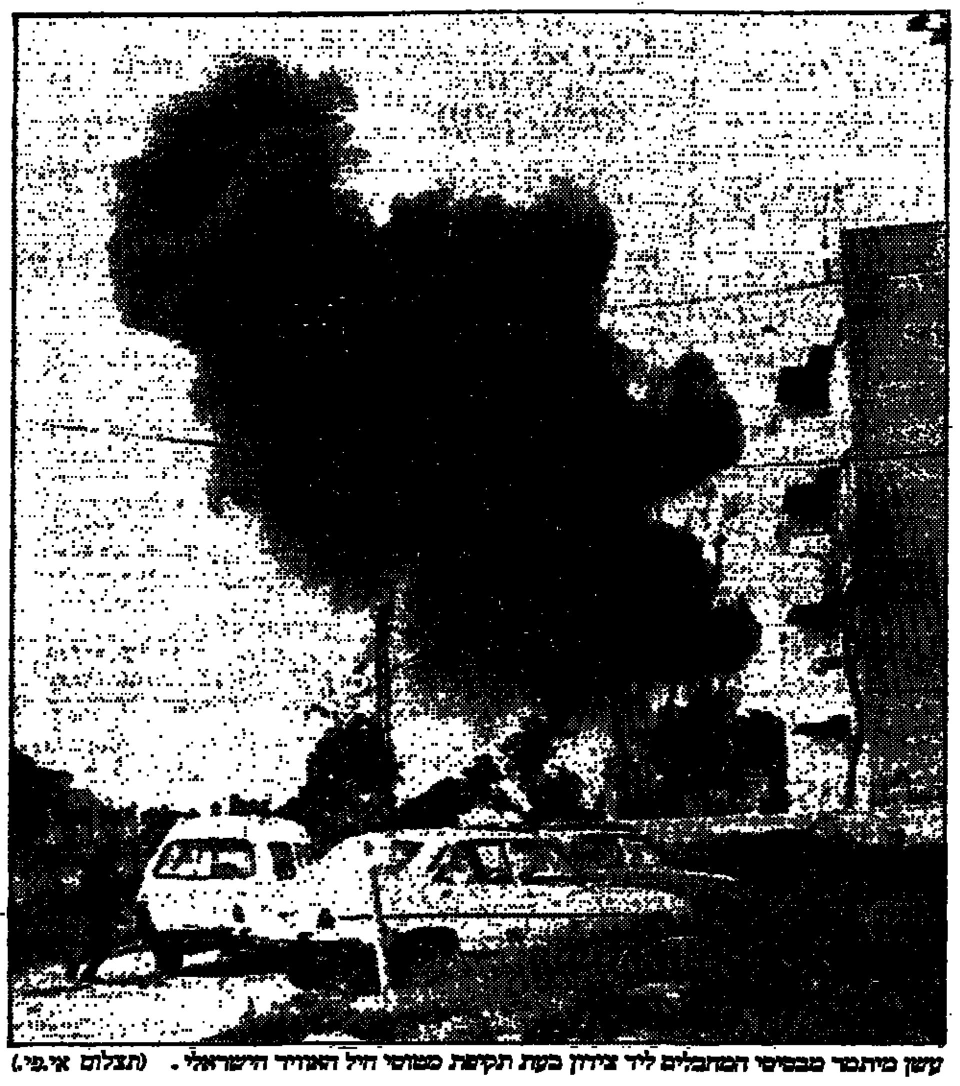

עשן מיתמר מבסיסי המחבלים ליד צידון בעת תקיפת מטוסי חיל האוויר הישראלי. (תצלום אי.פי.)

## תקיפת חיל האוויר בלבנון

(סוף מעמוד 1)

היעדים שהותקפו היו מיבנים ששימשו כמקום ריכוז לציוד ולאמצעי לחימה, וכן כלי־רכב ששימשו את המחבלים. במהלך התקיפה הושמד כלי־רכב ממנו נורתה אש נ"מ לעבר המטוסים.

המקורות הביטחוניים בצידון אמרו, כי המטוסים הישראליים ירו לפחות 25 טילים והטילו פצצות השהייה על עמדות מחבלים ליד הכפרים עברה, בראמיה, שרהביל ומגדל־עיין ליד צידון, 40 ק"מ דרומית לביירות. בעת התקיפה איבטחו שני מטוסים ישראליים את מטוסי התקיפה.

המקורות מסרו, כי חיל־האוויר הישראלי תקף 5 פעמים תוך שעה מטרות של ארגון המחבלים החזית העממית בהנהגת חבש ומטרות של ארגון המועצה המהפכנית של הפתח בהנהגת אבו נידאל. לדברי המקורות, נמחקו הבסיסים הללו מעל פני הקרקע.

עדי ראיה מסרו כי הגיחה החמישית נערכה כאשר תושבים באו לטפל בנפגעים של התקיפות הקודמות. כתבים וצלמים שהיו במקום, ניצלו בקושי.

המטוסים גם הרסו לגמרי שני מוצבים של מיליציות לבנוניות, של ארגון תאוחיד בהנהגת שייח' סעיד שעבאן ושל צבא השחרור העממי הפועל בצידון. שני הארגונים האחרונים הם של מוסלמים סונים.

עשן שחור התאבך מן האזור ודליקות התלקחו סביב הכפרים באזור המטרות שהותקפו, מסרו עדי־ראיה. התקיפות הרסו כבלי חשמל, וגרמו לעלטה באזור צידון.

עשרות מתושבי הכפרים נסו בבהלה לצידון.

מטוסי חיל־האוויר הישראלי חגו מעל לאזור במשך שעה עד שחזרו לישראל מעל לים התיכון.

חיל האוויר תקף ריכוזי מחבלים באזור זה, לפני כשבועיים. בסוף השבוע שעבר הותקפו יעדי מחבלים באזור הרי השוף מדרום לביירות.

התקיפה האחת היתה השלישית מאז ה־12 במארס והרביעית מראשית השנה. לפחות 22 איש נהרגו בתקיפות הקודמות.

## אישור התקציב

(סוף מעמוד 1)

לוועדת הכספים לסיים את הדיון ולהביאו על שולחן הכנסת.

בחוק התקציב הוכנס גם סעיף המבטל למעשה את חוק החיילים המשוחררים (מענק הסתגלות) שהתקבל שלשום. לדברי יושב ראש ועדת הכספים, חוק זה, שעל־פיו עמד כל חייל משוחרר לקבל 900 ש"ח בשנה, במשך 3 שנים, מטיל על התקציב מעמסה נוספת של 120 מיליון ש"ח בשנת התקציב הנוכחית ו־300 מיליון ש"ח בשנה לאחר מכן. הסעיף החדש מאפשר לשרי האוצר והביטחון להפעיל את החוק במועד שיחליטו עליו, ולהפעילו בהדרגה.

שפירא אמר, כי "הוא מקווה שלא נודף מהחוק הזה ריח חריף של ערב בחירות והוסיף שהציבור לא יסלח למי שינהיג ויקיים כלכלת בחירות.

יו"ר ועדת הכספים הציג את חוק התקציב כ"דבר שלם וגמור" שאי אפשר לעשות בו שינויים. לא היה שר מבין אלה שהופיעו בוועדת הכספים, שלא חשב כי משרדו קופח. אולם עם כל האהדה לסעיפים שונים, אין אפשרות להוסיף כספים מכיוון שאסור להגדיל את הגרעון, ואין מקורות הכנסה נוספים.

"דבריו של שר האוצר על קיצוץ בתקציב הם צמצום" הוסיף שפירא. "צריך היה לקצץ עוד מיליארד שקל." עם זאת הודיע כי בוטלה הקפאת 600 מישרות במשטרה והתקציב לכך יימצא במשך השנה. את תקציב הבריאות הגדיר היו"ר כדבר הגובל בשערוריה, נוכח המצב השורר בבתי החולים. שפירא סיפר כי התקציב הוגש, כמעשה חסר תקדים, על ידי פקידים באגף התקציבים של האוצר ללא קשר לוועדת משרד הבריאות. יושב ראש ועדת הכספים קרא להקמת רשות אשפוז מרכזית, שתכלול את בתי החולים של המדינה ושל קופת חולים, שכן לדעתו הבעיה העיקרית היא בארגון ובניהול.

איום של מפ"ם לערוך "פיליבסטר" שלא יאפשר את אישור התקציב, על ידי ניצול הזכות לנמק כל הסתייגות והסתייגות במלוא שעור הזמן החוקי, הוסר מן הפרק אחרי שח"כ יאיר צבן הגיע לכמה סיכומים עם שר האוצר. בין היתר נתקבלה הסתייגותו מתוך ההסדרים במשק המדינה, שעל פיה תחודש קיצבת הילד הראשון למי שהכנסתו פחות מ־90% מן השכר הממוצע במשק. על פי דרישת צבן, מי שלא תבע את זכותו זו עד כה יהיה זכאי לקבל את הסכומים המגיעים לו בתוספת הצמדה וריבית.

שני הסעיפים האחרים הם "הבנות" עם האוצר שלא נכנסו לתחיקה. הוספת 5 מיליון שקלים לתקציב משרד העבודה והרווחה עבור מוסדות למפגרים. זהו סכום שיאפשר את קליטתם של עוד מספר מוסדות מפגרים למסגרות קיימות. כמו כן הגיע צבן להבנה עם האוצר בנושא הקצבאות לקשישים והבנות. שקיצבתם לא תישחק בשנה הקרובה, בשיעור שהוא פחות מ־15% מן השכר הממוצע במשק. עד כה כרוך היה הדבר בהסכמים עם האוצר שחודשו בכל שלושה חודשים.

דדי צוקר (רצ) אמר שהמערך סירס את עצמו והסכים להאבק, בכך שלפני חודשיים וחצי נחתם הסכם בין ממלא מקום ראש הממשלה לבין שר האוצר שלפיו תצביע המערך בעד התקציב כולו, אם האוצר יילך לקראת המושבים והקיבוצים במשבר הכלכלי.

גרשון שפט (התחיה) עמד על כך שבתקציב אין כספים להמשך ההתיישבות בשטחי יהודה ושומרון ואין די כספים להמשך הפיתוח של אזורים אלה. נוסף לכך מתח שפט ביקורת על היעדים הכלליים של התקציב, במיוחד בתחום החברתי.

### נדחו עשרות הסתייגויות

עשרות הסתייגויות נוספות הוגשו על ידי ח"כים מסיעות שונות, לרבות המערך, אך כולן נדחו. מבין חברי סיעת הליכוד, הגיש רק ח"כ קופמן הסתייגות לתקציב, בכך שביקש להפחית מתקציב משרד החוץ, תוך הטחת ביקורת חריפה על פעולות המשרד ועל שר החוץ וממלא מקום ראש הממשלה שמעון פרס.

לפני כן נתקבלו עוד שני חוקים בקריאה סופית. חוק יסודות התקציב (תיקון מס' 4), וחוק ההסדרים במשק המדינה (תיקוני חקיקה להשגת יעדי התקציב). בחוק אחרון זה, נתקבל תיקון של חיים רמון בשם סיעת המערך כולה, שעל פיו תהיה רשות הנמלים חייבת לשלם תמלוגים לאוצר המדינה בסכום של 240 מיליון שקלים בכל שנה, במשך שלוש השנים הבאות. עוד נתקבלה הסתייגות, שעל פיה טעונה כל העלאה של אגרה ברשות ממשלתית, אישור של ועדת הכספים של הכנסת.

בהצבעה על חוק יסודות התקציב נמנע גרשון שפט נציג "התחיה" שהסביר לאחר מכן כי חוק זה כולל סעיפים חיוביים ושליליים ולכן לא רצה להצביע נגדו. לעומת זאת החליטה התחיה להצביע נגד חוק התקציב עצמו, כמו כל סיעות האופוזיציה, מאחר והצבעה זו נחשבת כהצבעת אמון בממשלה.

ענין נוסף שנדון אתמול ביום הדיונים האחרון של הכנסת הוא החרם הערבי על יפן והשפעתו על הכלכלה הישראלית. מדברי תשובתו של השר אריאל שרון לשאילתה של בנימין בן אליעזר, מסתבר שמרבית החברות היפניות עדיין נמנעות מרכישת מוצרים ישראליים, אלא גם ממכירות מוצריהן בישראל בשל חשש מפני החרם הערבי. חלק גדול מהמוצרים היפניים מגיע לישראל באמצעות מדינה שלישית.

## שמיר

(סוף מעמוד 1)

ביקש משולץ להבהיר את מצב היחסים בין ארה"ב לישראל שהיו מבוססים מאז ומתמיד על הבנה שהגם חילוקי דעות כמו בשאלת הגבולות, ההתנחלויות, עתיד הגולן וירושלים, אין הדבר משפיע על שיתוף הפעולה האסטרטגי הכלכלי והמדיני. לדברי שמיר, הבהיר שולץ בצורה שאינה משתמעת לשתי פנים כי יהיו אשר יהיו חילוקי הדעות בנושא המדיני "לא יחול שינוי ביחסים בין שתי המדינות. ראש הממשלה הדגיש כי ההתנגדות לתרבית התמקדה ברעיון הוועידה הבינ"ל.

### משלחת הזדהות יהודית מצרפת

שמיר קיבל אתמול משלחת של מנהיגות יהדות צרפת שהגיעה לביקור קצר בארץ כדי להביע את הסולידריות עם מדינת ישראל ומשלחתה במצבים הקשים העוברים על המדינה. שמיר אמר כי נחושה דעתה של ישראל לשים קץ למהומות ולאי הסדר בשטחים ויחד עם זאת להמשיך במאמצים למצוא פתרון מדיני. הוא סיפר על התלכדות שתלה בעת ביקורו בקרב יהדות ארה"ב ואמר "טוב תעשה יהדות צרפת אם תשמיע את קולה, שכן אחת המטרות העיקריות של אויבינו היא להפריד בין ישראל ליהדות התפוצות והם לא יצליחו בכך". חברי המשלחת הבטיחו כי בשובם לצרפת ינקטו בקו תקיף בעד ישראל.

בישיבת שרי הליכוד מתחו שרים אחרים ביקורת על דרך הטיפול בהפגנות בשטחים ושרים אחרים דיברו על הצורך לנקוט אמצעים חריפים יותר נגד המתפרעים. הוחלט לקיים מהר דיון מיוחד של שרי הליכוד בנושא זה.

(ע"צ) לדברי אשר נעים, הממונה על ההסברה בשגרירות ישראל בבירת ארה"ב, עומדת ממשלת ישראל להתכנס לבדיקת תוכנית השלום האמריקנית בשבועיים הקרובים. "לא תתקבל החלטה שלילית. יש להניח שהממשלה תתמוך בהמשך המו"מ על תוכנית ש', על אף חילוקי הדעות בין חברי הממשלה," אמר הדיפלומאט.

### פרוטוקול עדיפות לישראל

נעים מסר על הצעות שנועדו להרגיע את ממשלת ישראל בקשר עם עריכת הוועידה הבינלאומית. הדיפלומט הישראלי התייחס לעדות שאותן מציעה ארה"ב, שהועידה לא תכפה פתרון על ישראל. כמה מראשי השלטון בארה"ב הציעו כי עדויות אלה יירשמו בפרוטוקול שיפרט את תנאי ההסכם הישראלי־אמריקני בנושא.

בכיר במשרד החוץ האמריקני אמר כי שולץ יקבל החלטה בעניין ביקור במזה"ת בסוף השבוע, לאחר שובו לוואשינגטון של השליח המיוחד של הנשיא רייגן פיליפ חביב. חביב אמור להביא לו את התשובות שקיבל ב־4 בירות ערביות — רבת־עמון, קהיר, ריאד ודמשק.

היועץ המדיני של נשיא מצרים אוסאמה אלבז הודיע שלשום כי קהיר דוחה הצעה ישראלית לעריכת ועידת שלום בינלאומית למזרח התיכון בהשתתפותם של ארה"ב וברה"מ בלבד ללא שאר החברות הקבועות במועצת הבטחון.

"מדינות אלה — סין העממית, צרפת ובריטניה — נושאות על שכמן אחריות מיוחדת להבטחת השלום והבטחון הבינלאומי ואנו סבורים, שלא קיימת כל סיבה למנוע השתתפותן במו"מ זה" אמר אלבז.

אלבז השמיע הצהרה זו לנציגי העיתונות בהגיעו לקהיר עם תום ביקור ברבת־עמון, עם שר־החוץ המצרי איסמת עבד־אל מגיד.

שר החוץ הסורי פארוק שרעא אמר אתמול ברבת עמון, כי סוריה תשיב בכתב על הצעות השלום האמריקאיות, אך הוא איננו יודע מתי.

עיתונות הכווית אתמול כי נחושה החלטת אש"ף להגביר את המאבק בשטחים "בכל האמצעים". זמן קצר לאחר בואו לצפון תימן, טען עראפאת כי מאז החל המרי בשטחים נהרגו 190 פלשתינים ונפצעו קרוב ל־6000. עוד טען כי יותר מ־12 אלף פלשתינאים כלואים במחנות מעצר ישראליים.

(עסק"א) הוועידה השנתית של הקונגרס היהודי האמריקני אישרה ברוב מכריע החלטה הקוראת לישראל לקדם בברכה את יוזמת השלום האמריקנית במזרח־התיכון ולפעול במרץ למען מימושה.

## זבולון המר

(סוף מעמוד 1)

חון על החוגים הימניים הקיצוניים במפד"ל, ובראשם אנשי מצ"ד בהנהגתו של השר יוסף שפירא. "חוגים אלה עשו מאמצים למנוע את בחירתו של המר ולסכל בכך את תוכניתו לתפוס את הנהגת המפלגה גם בבחירות הקרובות לכנסת.

לפני כן החליטה הוועידה על שיטת בחירתם של 18 המועמדים הראשונים של המפלגה לכנסת, וכן נבחר בית־דין של המפד"ל.

## אל על הוסיפה 20 טיסות בפסח

מאת זהר בלומנקרנץ

"אל על" הוסיפה 20 טיסות מיוחדות לתקופת הפסחא והפסח, כדי להתגבר על הביקוש הצפוי בתנועה; 18 מהן מאירופה ושתיים מארה"ב. הטיסות הנוספות יופעלו מ־27 בח.ז.: 5 מבריטניה; 4 מצרפת; 4 משוויץ; 3 מבלגיה; 2 מגרמניה המערבית. אחת מהולנד ואחת מאיטליה.


דחפון
שרות מודעות טלפוני של "הארץ"
לבעלי כרטיסי אשראי
03-611001


ליעקב גינדי ומשפחתו
אתכם באבלכם על מות
**האב** ז"ל
הארץ

---

בצער רב אנו מודיעים על פטירת יקירנו
**מיכאל (היינץ) לוין**
ההלוויה תתקיים היום יום חמישי
ו' ניסן תשמ"ח 24.3.88 בשעה 14.30 אחה"צ
בבית העלמין הישן בראשון לציון.
נפגשים ליד שער מס' 3.
יושבים שבעה בבית המנוח רחוב השקד 6 ראשון לציון.
בתו: הדה קפמן וב"ב
בנו: ד"ר יעקב לוין וב"ב

---

ברוך דיין אמת
בצער רב אנו מודיעים על פטירתו של בעלי, אבינו וסבנו היקר
**רפאל ליבוביץ**
ההלויה תצא היום יום חמישי ו' ניסן תשמ"ח 24.3.88 בשעה 2.30 אחה"צ מבית הלוויות העירוני רחוב רפנה 5 תל־אביב לבית העלמין בחולון.
החבורה תעמוד לרשות המלווים.
השבעה בבית משפחת בר־יעקב רחוב הרצוג 36 גבעתיים.
האבלים:
אשתו: טרודה ליבוביץ
בנותיו וחתניו: ד"ר מרים וברוך בר־יעקב, רות וג'פרי יעקובסון
הנכדים: אידית, רונן, אילן ונועם

---

יום השנה לפטירתו של
**צבי איזקסון** ז"ל
לשעבר נשיא התאחדות האיכרים
ויו"ר הועד הפועל של פרדס סינדיקט
נעלה לקברו מחר יום שישי
ז' בניסן תשמ"ח 25.3.88 בשעה 12.30
בבית העלמין בנחלת יצחק
המשפחה
התאחדות האיכרים
פרדס סינדיקט

---

לעו"ד משה שוב
תנחומים באבלך על מות אביך
**ר' אלכסנדר שוב** ז"ל
ב. גרוס עו"ד · י. לוי עו"ד
א. מירון עו"ד · א. נאמן עו"ד
ז. רוזובסקי עו"ד
צ. לוין, י. אפלבוים, פ. גליק
ארגוני בעלי המגרשים בגוש הגדול.

---

במלאת חמש שנים לפטירת יקירנו
**שלום זהבי** ז"ל
מנהל בנק דיסקונט סניף רמת גן
יהי זכרך ברוך
המשפחה

---

לעו"ד דוד אפרתי
משתתפים בצערך על פטירת אחותך
**דינה** ז"ל
כור כימיה בע"מ
ביזכור
אוניכור

---

על מותו של המתנדב המסור
**ישעיהו לנדאו**
אבלים ומשתתפים בצער המשפחה
עובדי ומתנדבי
פרוייקט ההעפלה
אוניברסיטת תל־אביב

---

כואבים את מותו
ללא עת של עמיתנו
**ד"ר אברהם דניאל**
ומשתתפים בצער המשפחה
מכללת בית־ברל
מסלול מדעי־החברה

---

אנו מודיעים בצער רב על פטירתה ללא עת של
**נאוה זהר** ז"ל
ההלויה תתקיים היום יום חמישי ו' ניסן תשמ"ח
24.3.88 בשעה 12:00 בצהריים מבית ההלוויות
בסנהדריה להר המנוחות בגבעת שאול ירושלים.
משפחת ציון

---

בצער רב אנו מודיעים על פטירתו של יקירנו
**עמירם פסמניק**
ההלויה תתקיים היום יום חמישי ו' ניסן תשמ"ח 24.3.88
בשעה 2.30 אחה"צ בבית העלמין הדרום בגבול חולון בת־ים
נפגשים ליד השער הראשי
נא להמנע מביקורי תנחומים
המשפחה המתאבלת

---

במלאות שלושים לפטירת אמנו
**מרים אביבי** ז"ל
נקיים אזכרה וגילוי מצבה ביום ראשון ט' בניסן תשמ"ח (27.3.88)
בשעה 16.30 אחה"צ, בבית העלמין הישן חוף הכרמל, חיפה.
נפגשים ליד השער בכניסה הראשית.
המשפחה
אנו מודים לכל מנחמינו

---

בצער רב אנו מודיעים על פטירתה של
**נחה לובינסקי**
אלמנתו של דר' הנס לובינסקי ז"ל
ההלוויה תתקיים היום יום חמישי ו' ניסן תשמ"ח 24.3.88
בשעה 1.00 בצהריים בבית העלמין "הדרום" בגבול חולון בת־ים.
נפגשים ליד השער
המשפחה המתאבלת

---

למשפחת דה־בוטון
אתכם באבלכם הכבד בהלקח
**יגאל דה־בוטון** ז"ל
ברונו ואלכס לנדסברג

---

למשפחת עטר
ולבית עטר ובניו בע"מ
איתכם באבלכם הכבד
על מות היקר באדם
**נאג'י עטר**
בית פרסום אדמון

---

נפלה עטרת ראשנו
ראש משפחתנו הלך לעולמו
**נאג'י עטר**
איננו
ההלויה תתקיים היום יום ה' 24.3.88 שעה 15.30
מבית המנוח רח' אחימאיר 17 ר"ג
לבית העלמין בנחלת יצחק
מבכים אותו: רעייתו: אסתר
בניו: מרדכי, עמיר ומאיר
כלותיו: וילמה, אילנה וחנה
נכדיו, אחיותיו, אחיו
וכל המשפחה.

---

כואבים ואבלים על פטירתו ללא עת
של היקר באדם
**נאג'י עטר**
ההלויה תתקיים היום יום ה' 24.3.88 שעה 15.30
מבית המנוח רח' אחימאיר 17 ר"ג
לבית העלמין בנחלת יצחק.
ההנהלה וצוות העובדים
עטר ובניו בע"מ
עטר תעשיות בע"מ
עטר חברה למסחר בע"מ


ללא תוספת מחיר!
קבלת מודעות
ללוח העיר והארץ
836204
835089
שרות מודעות אבל
עד שעה 24.00
עם כרטיסי אשראי




هكذا عن الأصل

صكذا عن الاصل

# חדשות הכלכלה

## ביטוח רכב חובה יעלה ב־22 אחוז אם ועדת הכספים תאשר

**רק לפני חצי שנה הועלו התעריפים בשיעור של 24 אחוז**

מאת אריה לביא
סופר "הארץ"

המפקח על הביטוח במשרד האוצר גד ארבל, אישר לחברות הביטוח לייקר את תעריפי ביטוח רכב חובה, והמבצע באמצעות תאגיד הביטוח "אבנר" ב־22 אחוז, החל מחודש יולי. בכך נענה המפקח כמעט לכל תביעות ראשי חברות הביטוח, שדרשו לייקר את התעריפים בשיעור של 24 אחוז החל מחודש יוני.

סופר "הארץ" מציין שהמפקח הקודם על הביטוח יהודה דרורי התנבא לאחרונה, בשיחה פרטית כי תביעות חברות הביטוח לייקר את התעריפים בשיעור של 24 אחוז היתה מגזמת.

החלטת המפקח על הביטוח טעונה אישור ועדת הכספים של הכנסת. מעריכים שבוועדה תהיה התנגדות לייקר את התעריפים בשיעור כה גבוה, במיוחד לאור העובדה שרק לפני חצי שנה הועלו התעריפים בשיעור של 24 אחוז.

ראשי ענף הביטוח הופתעו מהסכמת המפקח החדש על הביטוח לייקר את התעריפים בשיעור כזה והם סבור כי תאושר להם העלאה בשיעור של כ־10־12 אחוז לכל היותר.

התביעות הוגשו על בסיס בדיקה שנערכה על ידי פרופסור יהודה כהנא מאוניברסיטת תל אביב. הב־דיקה קבעה שיש לייקר את התערי־פים בשיעור של 24 אחוז, מזה 12 אחוז בגין הפסד שוטף ו־12 אחוז בגין הפסדי העבר. לתאגיד אבנר, העוסק בביטוח רכב חובה, הפסד מצטבר של כ־320 מיליון שקל.

## בנק ישראל: הגידול באשראי – לשיא חדש

מאת אריה לביא
סופר "הארץ"

האשראי החופשי בשקלים גדל בשבוע שהסתיים ב־16 למארס ב־370 מיליון שקל, והגיע לשיא חדש של 12.63 מיליארד שקל לעומת 12.26 מיליארד שקל בשבוע קודם קודם לכן. כך מתברר מנתונים מעודכנים של בנק ישראל שהועברו אתמול למערכת הבנקאות. הנתונים מבוססים על מידע שהעבירו ששת הבנקים הגדולים לבנק ישראל.

הגידול בהיקף האשראי נובע מתשלומים בהיקף של 400 מיליון שקל שהעביר המגזר העסקי למס ערך מוסף ולמוסד לביטוח לאומי. דבר שגרם לגידול בהיקף האשראי הנלקח מהבנקים.

במקביל נרשם קיטון מסוים, בשיעור של כ־130 מיליון שקל, בפקדונות הפק"מ והפח"ק. הפק"מ ירד והגיע ל־4.2 מיליארד שקל, לעומת 4.25 מיליארד שקל בשבוע הקודם, ירידה של כ־50 מיליון שקל. הפח"ק ירד בכ־80 מיליון שקל והגיע ל־2.89 מיליארד שקל לעומת 2.97 מיליארד שקל בשבוע הקודם, ירידה של כ־80 מיליון שקל.

## כרטיסי הטיסה לדרא"פ מתייקרים ב־5 אחוזים; הקו ליוהנסבורג נחשב לרווחי ביותר באל־על

מאת זוהר בלומנקרנץ
סופר "הארץ"
לענייני תעופה

מחירי כרטיסי הטיסה מ־ישראל לדרום אפריקה יתייקרו ב־5 אחוזים החל מה־1 לאפריל. נודע, כי מרשימת מחירי כרטיסי הטיסה החדשים שהוע־ברו אתמול לסוכני הנסיעות והת־יירות על ידי חברת "אייר־תור" עולה, כי מחירו של כרטיס טיסה הלוך ושוב מנתב"ג ליו־הנסבורג במחלקה הראשונה יהיה 3,018 דולר במקום 2,874 דולר. מחירו של כרטיס טיסה במחלקת העסקים יעלה ל־2,150 דולר במקום 2,048 דולר. מחירו של כרטיס טיסה "רגיל" במחלקת תיירים הלוך ושוב יגיע ל־1,936 דולר במקום 1,843 דולר.

מחירו של כרטיס הטיסה הקבוצתי הנפוץ הזול ביותר ("אייפקס") הלוך ושוב יהיה על פי המחירון החדש 1,089 דולר במקום 1,037 דולר. מחירו של הכרטיס הפתוח למשך תקופה של עד שלושה חודשים ("אקסקורשיין") הלוך ושוב י־עלה 1,334 דולר במקום 1,270 דולר ומחירו של כרטיס טיסה לצעירים ולסטודנטים לדרא"פ וחזרה יהיה 1,132 דולר במקום 862 דולר. הקו מישראל לד־רא"פ נחשב לרווחי ביותר בחברות התעופה "אל על".

## תקלה במטוס מטען של אל על גרמה שיבושים בלוח הטיסות

מאת זוהר בלומנקרנץ
סופר "הארץ" לענייני תעופה

שיבושים חלו בלוח טיסות המטען של חברת "אל על", לאחר שמטוס מטען מסוג "בואינג" 747 נפגע על הקרקע בעת העמסת מטענים בנמל התעופה קלן. אחד המהנדסים בחברת התעופה עמידם קם, הובהל הלילה למערב גרמניה, כדי לעמוד על היקף הנזק שנגרם לגוף המטוס ולהחליט על החלקים הטכניים שיהיה צורך להטיס למקום.

התאונה אירע שלשום סמוך לשעה 22.00 בלילה בעת שרכב מטען, נוהג בידי עובד מקומי של שדה התעופה, התקרב בנסיעה למטוס. הנהג סובב בכל הנראה את הרכב במהירות גבוהה מדי ומשטח המטענים שגרר אחריו שלא היה מאוזן דיו, גרם לפגיעה קשה בכנף המטוס.

מ"אל על" נמסר אתמול, כי המטוס קורקע למשך תקופה של יו־מיים עד שלושה הנעשים מאמצים להשגת חלקי חילוף מתאימים והטסתם במהירות האפשרית ממחסני החברה המייצרת בסיאטל ארה"ב ומחסני חברת התעופה בישראל.

כתוצאה מהתאונה וקרקוע המטוס השתבש לוח טיסות המטען ויהיה צורך להאריך את סבב שני מטוסי המטען האחרים של החברה.

## עלה מספר הלינות במלונות 5־3 כוכבים לעומת אשתקד

מאת דן מגיר

מנתוני סקר מהיר שערכה הלש־כה המרכזית לסטטיסטיקה לגבי מספר הלינות במלונות 5־3 כוכבים, מתברר כי בחודשים ינואר־פברואר היתה עליה של 14% בלינות בהשוואה לתקופה המקבילה ב־1987. העליה בלינות היתה מורכבת מגידול של 18% בלינות תיירים ושל 6% בלינות הישראלים.

הסקר הקיף כשני שליש מכלל המלונות בארץ בדרגות אלו, ולפיו התברר שאחוז התפוסה הממוצע במ־לונות שנסקרו הגיע ל־56% בהשוו־אה ל־52% לאותם בתי מלון בת־קופה המקבילה אשתקד. נתונים אלה של הלשכה מעידים כי בשני החודשים הראשונים של השנה, לא הורגשה עדיין הנסיגה בתנועת התיי־רים.

## פרי הדר שנועד לייצוא נתפש שלא־כחוק במפעלי המיצים "גת" ו"יפו מור"

מאת אבי גנאור

מפעלי המשקאות והמיצים "גת" ו"יפו־מור" נתפשו כשברשותם כמויות משמעותיות של פרי הדר המיועד לייצוא שסופק להם במישרין על ידי פרדסנים ומתוכים בניגוד להנחיות מועצת ההדרים ומשרד החקלאות המחייבות את העברתו דרך החברה לתעשייה אך ורק באמצעות מועצת ייצור פרי ההדר ומועצת ההדרים.

מידע זה עולה מתוך מכתב שהופנה בסוף ינואר על ידי ראש המועצה לשיווק פרי הדר, יורם וינברג לקבלנים הגדולים.

וינברג מסר באותו המכתב כי לידי המועצה הגיע גם מידע על כמה ישובים בדרום הארץ המתכוונים להפנות פרי לתעשייה שלא דרך המערכת המקובלת. בת־גובה זומנו מנהלי המפעלים לפגישה במועצת ההדרים והבהירו בפני וינברג על הפסקת רכישת הפרי שלא במסגרת החוקית המקובלת. וינברג קרא לקבלני הפרי להפעיל את כל האמצעים כדי לעצור את התופעה החמורה של הברחת פרי המיועד לייצוא אל מפעלי התעשייה.

העונה, יש לציין סובלת תעשיית הרכוזים בישראל ממחסור בחומר גלם לתעשייה המחיר הגבוה יחסית המשולם על ידי המפעלים מהווה גורם מפתה עבור חלק מהפרדסנים לשווק את תוצרתם במישרין למפעלים ולעקוף בכך את מועצת ההדרים, מה שגורם לנזקים בייצוא שכן המועצה מתקשה לעמוד בהת־חייבויותיה לייצוא.

## תוכנית חיסכון חדשה בדיסקונט

מאת אריה לביא

בנק דיסקונט מציע תוכנית חסכון חדשה בשם "יתרון רב תשואה". החל מהיום ולפרק זמן מו־גבל, כל המפקיד בתוכנית החדשה כספים ל־26 חודש, יהיה זכאי למשוך בכל עת, לפי בחירתו, את כל סכום החסכון או חלק ממנו.

בתום תקופת החסכון יהיה החוסך זכאי להצמדה מלאה למדד עבור 26 חודשים מלאים בתוספת ריבית שנ־תית צמודה ומצטברת של 4.5%.

הצעה זו הופכת את תכנית החסכון למסגרת המשלבת השקעה צמודת מדד נושאת ריבית לתקופה של 26 חודש עם אפשרות למשיכת הכספים בכל עת, לפי רצון הלקוח, ולקבל ריבית "פריים".

## קו חדש של "אייר פראנס": תל־אביב־מרסיי

מאת זוהר בלומנקרנץ
סופר "הארץ"
לענייני תעופה

חברת התעופה "אייר פראנס" תחנוך קו תעופה חדש בין מרסי לישראל מהשבוע הבא. בהשיבו על שאלות סופר "הארץ" — בתום מסיבת עיתונאים שנערכה אתמול בבית סוקולוב בתל־אביב — הביע מנכ"ל חברת התעופה בישראל, ז'אן־פול קר־אפס, את חששו מירידה בתנועת הנוסעים הצפויה לישראל בעונת הקיץ הקרובה, בשל האירועים הנמשכים בשטחים. להערכתו תנועת התיירות הצליינית בין שתי המדינות תסבול במיוחד בעוד תנועת התיירות המצנית תמשיך כסדרה.

לדבריו למרות הדאגה לפ־גיעה אפשרית בתנועת הנוסעים, ממשיכה חברת התעופה בכל תוכניותיה לעונת הקיץ השנה הקרובה ואינה מתכוונת לשנות את הערכתה להגדלה של 26 אחוז בהיצע המושבים במטוסיה בקו מצרפת לישראל וחזרה. למרות המהומות בשלושת החד־שים האחרונים ביהודה שומרון ועזה, נרשם לדבריו גידול של 16 אחוז בחודש ינואר בתנועת הנוסעים בקו לישראל ובחודש פברואר נרשמה עליה של 19 אחוז במספר הנוסעים לעומת אותם חודשים מקבילים בשנה שעברה.

הקו החדש למרסיי יפעל מדי יום חמישי במטוסים מדגם "בואינג" 727. לדברי קראפס, תשתלב חברת "אייר פראנס" בשורה של אירועים הנוגעים לציון מלאת 40 למדינת ישראל.

## 1987 היתה שנה חיובית ביותר — אומרים ראשי המרכז החקלאי

**למרות השנה הברוכה סבלו החקלאים מירידה ניכרת ברווחיות ● הם הציגו חישובים המצביעים על הכנסה נמוכה של החקלאים המגיעה ל־69% מהשכר הממוצע לנפש במשק**

מאת אבי גנאור

1987 היתה שנה חיובית ביותר בחקלאות, ברוכת גשמים ויבולים, נוחה באקלימה ולא היו בה ריבוי במזיקים או נזקי טבע — אמרו אתמול ראשי המרכז החקלאי במ־סיבת עיתונאים לרגל סיכום נתוני העונה הקודמת.

הייצור החקלאי הסתכם ב־2.819 ביליארד דולר (לפי שער חליפין על בסיס ספטמבר 87). "כ־60% מהתמורה נבעה מגידולי ירקות ופירות וכ־40% ממוצרי בעלי חיים. כ־39% מהתוצרת הופנתה לצריכה ישירה בשוק המקומי, 23% לעיבוד תעשייתי, כ־30% לייצוא ו־8% לקניה ומכירה בתוך הענף. הייצוא החקלאי הסתכם ב־956 מיליון דולר, מזה 595 מיליון תמורת תוצרת טריה ו־361 מיליון דולר תמורת תוצרת מעובדת.

**הכנסה נמוכה של החקלאים**

שמחה אסף, מזכ"ל המרכז החקלאי וחיים מולכו ראש אגף המשק של המרכז החקלאי אמרו כי למרות השנה הברוכה סבלו החקלאים מירידה ניכרת ברווחיות. הם הציגו חישובים שהצביעו על הכנסה נמוכה של החקלאים המגיעה ל־69% מהשכר הממוצע לנפש במשק.

השניים מעריכים כי השפע בתוצרת החקלאית והמחירים הנמוכים תרמו לריסון האינפלציה אך הוזהרו שאם האוצר אכן ינסה לממש את דרישתו שסיבסוד המוצרים לצרכן לא יעלה על 4% ממחירו, תירשם במשק עלייה ניכרת במחירי החלב ומוצריו והאינפלציה תגבר.

על פי תחשיבי החקלאים נרשם השנה שיפור של 3% נטו בתנאי הסחר בענף ההכנסה הריאלית מהחקלאות גדלה בשיעור של 10.4%. אסף ומולכו אמרו כי הבעיה היא שהחקלאים חייבים לבנקים כ־2.6 מיליארד דולר השווים למעשה לתפוקה השנתית המלאה של כל הענף.

## השוק האפור נמנע לחדש הלוואות לחברת אמקור בגלל מצב נזילותה

**אחת הסיבות למצוקה הזמנית היא המצב בשטחים ● היקף הפעילות של החברה בשוק האפור נאמד ב־6 מיליון שקל ובכוונת החברה לפרוע עד סוף אפריל 3 מיליון שקל מסכום זה**

מאת יהודה שרוני

גורמים פיננסיים בשוק האפור (שוק האשראי החוץ־בנקאי) נמנעים מלחד־ש הלוואות שלקחה אמקור בשוק האפור, בגלל היקלעותה למצוקת נזילות זמנית. אחת הסיבות למצבה של אמקור הוא המצב בשטחים, ויר־ידה כלשהי בהיקף המכירות לשוק המקומי.

אמקור פועלת בשוק האפור תקופה ארוכה, מכיוון שמחירי האשראי בשוק זה זולים יחסית לעומת האשראי שאותו מספקת המערכת הבנקאית. סיבה נוספת לכך היא הגמישות שמגלים סוחרי השוק האפור בקבלת בטחונות.

בשוק האפור מוכנים להסתפק בער־בות עצמית ("ערבות סולו"), שאותה מספקת אמקור או בעקבות של חברות אמפא או הארגז, העולות מניות גדולות בחברה.

גדעון אופיר, מנהל הכספים באמקור אישר בתגובה כי סוחרים מסויימים אינם מוכנים לספק אשראי לחברה. אך לדבריו, התכוונה אמקור לצמצם את פעילותה בשוק זה. אופיר אמר כי היקף הפעילות של החברה בשוק האפור נאמד ב־6 מיליון שקל, ובכ־וונת החברה לפרוע עד סוף אפריל 3 מיליון שקל מסכום זה.

מנהל הכספים של אמקור אמר: השוק האפור הוא שוק קפריזי והוא מושפע מהאווירה הכללית במשק ולכן אי אפשר לסמוך עליו. אופיר אמר כי סוחרי השוק אינם מוכנים לגלות הבנה למצב החברה, וכל בקשה לדחיה בפרעון התשלום אינה נענית בחיוב. אמקור נאלצת עתה לפרוע תשלומים גדולים ובמצב כזה, הוא מגביר עליה במצב. דברים זה מעדיפה אמקור לעבור באופן בלעדי עם הבנקים, אף כי גם הם קשים, כדברי מנהל הכספים של אמקור.

**צעד נוסף ברפורמה בשוק ההון ומאמץ להורדת רמות הריבית במשק**

## האוצר ימנע מיוני העברות כספים לקופות המבטיחות תשואת מינימום

מאת יהודה שרוני
סופר "הארץ" לענייני כלכלה

משה שגיא, סגן הממונה על שוק ההון במשרד האוצר הוציא בימים אלה הנחיות למנהלי קופות הגמל הבנקאיות, המונעות הפקדת כספים חדשים בקופות המבטיחות תשואת מינימום. ההנחיות החדשות יכנסו לתוקף ב־1 ביוני. יש לציין כי הנ־חיה זו באה בנוסף להנחיה אחרת שהתקבלה לפני מספר חודשים, שלפיה נאסרה העברת כספים מקו־פת גמל בנקאית רגילה, לקופת גמל המבטיחה תשואת מינימום.

צעד זה של האוצר הינו צעד נוסף ברפורמה בשוק ההון, ובמאמציו להורדת רמות הריבית במשק. גופים הפעילים בשוק ההון התאוננו כל העת על התופעה שבה קופה בנקאית מבטיחה תשואה קבועה (ללא כל קשר למתרחש בשוק ההון), בעוד שהגופים האחרים כמו קופות הגמל הרגילות, קרנות ההשתלמות ועוד, נאלצות להשיג את "הכיסוי" בבורסה.

במערכת קופות הגמל פעילות כיום שש קופות המבטיחות תשואת מיני־מום, בשיעור של 4.5 אחוזים לשנה. המדובר בארבע קופות המנוהלות על ידי בנק הפועלים, קופה המנוהלת על ידי בנק המזרחי, וקופה המנוהלת על ידי הבנק הבינ־לאומי הראשון. התקנות החדשות של האוצר, יקשו את פעילותן של קופות גמל אלה.

## מו"מ למכירת חניון מגדל העיר בירושלים

מאת אריה לביא

בימים אלו נערך מו"מ למכירת חניון מגדל העיר שבמרכז ירושלים. חברת מלונות אילון שבבעלותה נסחרות בבורסה, דורשת עבור החניון כשני מיליון דולר.

חניון מגדל העיר הינו מהגדולים בירושלים ומכיל 250 מקומות חניה. מחברת מלונות אילון סרבו להגיב על המו"מ שנערך.

ערכה את העמוד: אורית גלילי

## הקבלנים דורשים קרן שתסייע להם בקשייהם

מאת אריה לביא

ראשי הקבלנים יתבעו היום מסגן ראש הממשלה ושר הבינוי דוד לוי להקים קרן מיוחדת לסיוע לקב־לנים, הנתקלים בקשיים זמניים בשל המצב בענף. לוי אמור להופיע היום ב"מועדון הקבלן" בתל אביב.

הקבלנים מתכוונים להרגיש בפני השר לוי את אכזבתם מהקצב האיטי של תגובות המערכת הממשלתית למצב המחמיר של ענף הבניה, עקב היעדרותם של פועלי השטחים מן העבודה. הם מציעים להחזיר גימ־לאים לעבודה, תוך הבטחה כי השכר שיקבלו מן העבודה לא תפגע בגובה גימלתם החודשית. כמו כן מבקשים הקבלנים לבצע תוכנית מיוחדת לחיילים משוחררים, שיפנו לענף הבניה.

בנושא יבוא עובדים זרים, מתריעים הקבלנים על כך כי למרות שדרושים כיום לענף אלפי פועלים, אושר להם לייבא עד כה רק 100 עובדים.

## חברת תור מושב נמכרה לאיש העסקים חיננזון

מאת זוהר בלומנקרנץ
סופר "הארץ"
לענייני תיירות

חברת התיירות "תור מושב" נמכרה לאיש העסקים יעקב חיננזון (מבעלי "ארורם") הפועל לסילוק של חובות החברה ולהפעלתה, אפשר שכ־בר אחרי ה־31 במארס, מועד שבו אמור להסתיים תוקף הקפאת רישיון ההפעלה על ידי משרד התיירות. הערבות הבנק־אית אשר הפקידה בזמנו חברת "תור מושב" במשרד הממשלתי עדיין לא חולטה.

המשא ומתן עם חברת התיי־רות "סנבור" לא עלה יפה אולם האחרונה הכרה את משרדיה לשעבר של חברת "תור מושב" ברחוב הירקון 74 בתל־אביב מבעלי הבניין ופתחה שם חברת תיירות חדשה בשם "ג'מבו". פאגל חברת התעופה אמור להמליץ על מתן אישור כדי לקבל את רישיון סוכנות יאט"א.


**בדוק והשווה... ותרוויח!**

**מחירי האשראי בבנק לאומי**
**שיעורי ריבית מירביים ליום 24.3.88**

| סוג ההלוואה | תקופה | ריבית חודשית: לקוחות מסחריים | ריבית חודשית: לקוחות פרטיים בעלי חשבון יומי |
|---|---|---|---|
| הלוואה צמודה למדד | עד 5 שנים | 0.85% | 0.9% |
| "הלוואת עוגן" – צמודה למדד | עד 12 שנים | 0.9% | 0.9% |
| חוז"ד צמוד לדולר(1) | עד ה־30.6.88 | 0.75% | |
| הלוואה בשקלים צמודים לדולר | 3 או 6 חודשים | 1.25% | |
| הלוואה בשקלים לא צמודים בריבית קבועה | 3–6 חודשים<br>7–12 חודשים | 2.2%<br>2.4% | ~~2.4%~~<br>~~2.6%~~<br>2.1% במבצע |
| חוז"ד/משיכת יתר בשקלים לא צמודים בריבית משתנה | פריים<br>עמלת הקצאה(2)<br>עמלת סיכון עד<br>תוספת על חריגה | 1.25%<br>0.4%<br>1.75%<br>1.0% | עד 2,000 2.0%<br>5,000–2,001 2.5%<br>תוספת על חריגה 1.0% |

(1) עמלת הקצאה לתקופה עד 30.6.88 – 4.5%.
(2) הפרטים בתוקף מה־1/4/88.
פרטים מלאים וגובה סכומי האשראי – בסניפי בנק לאומי.

**בנק לאומי - רווח יומי**



**קחי מצה טריה**
**באריזת יצוא ובמחיר עממי**
**...הם יגידו לך תודה כל החג.**
* להשיג ברשתות השיווק ובחנויות ברחבי הארץ

**מצות ראשון לציון — יצרני מצות ומוצרי מאפה משנת 1889**



**מכונות וציוד לתחזוקה ונקיון**

המבחר הגדול ביותר של:
★ מקרצפות בכל הגדלים
★ שואבי אבק
★ שואבי אבק/מים בכל הגדלים
★ מכונות משולבות לניקוי רצפות
★ מבחר מכונות לנקוי שטיחים
★ מכונות לטאטוא כבישים ומדרכות בכל הגדלים

מבחר גדול של ציוד עזר וחומרים לנקיון

**מעבדה לתיקונים ושרות**

**מחץ**
סיכון, חומרים, ציוד לתחזוקה ונקיון
מקבוצת "השמירה" בע"מ
חדר תצוגה מרכזי: תל־אביב: איזור התעשיה, רחוב 1274 מס 12 (כניסה מדרך פ"ת 62)
טל: 374113, 370121, 378473
חדרי תצוגה איזוריים:
ירושלים: טל. 242865
חיפה: טל. 674814
עפולה: טל. 595766

מדינה אחת לנו. שתהיה לי נקי!



**המפלגה הליברלית (בליכוד)**

**חברי מוסדות המפלגה**
מוזמנים בזה

# להרמת כוסית
**לרגל חג הפסח**

שתתקיים ביום שישי, ז' ניסן תשמ"ח (25.3.88), בשעה 12.00 לפנה"צ בבית המפלגה הליברלית, אולם "מידנבורג" רח' אבן גבירול 68 ת"א

בברכת חג שמח
**מאיר הוברמן**
מנהל המזכירות הארצית



**המפלגה הליברלית (בליכוד)**

# לחברי המפלגה הליברלית

**חבר המפלגה המעונין להציג את מועמדותו לבחירה**
**כנציג המפלגה להנהלת ההסתדרות הציונית והנהלת הסוכנות היהודית**
מתבקש להגיש מועמדותו לתפקיד. לח"מ, במזכירות המפלגה רח' אבן גבירול 68, תל־אביב.
את כתב המועמדות יש להגיש בצרוף קורות חיים (בשפה העברית והאנגלית), לא יאוחר מיום שישי כ"ח ניסן תשמ"ח 15.4.88 ועד בכלל.

בברכה,
**מאיר הוברמן**
מזכיר המפלגה



**OPEL CORSA**
**יותר אופל לליטר**
**ועכשיו בגימור Swing**

אופל קורסה 5 דלתות 27,400 ש"ח ● 4 דלתות 28,900 ש"ח
לפי מחירון החברה 013/88 מתאריך 7/2/88 • כל המחירים כוללים מע"מ

אפשרות לאשראי ע"י חברת מימון, כפוף לתנאי החברה ונושא ריבית

OPEL
Backed By The Worldwide Resources of General Motors

**ליאו גולדברג בע"מ** המניע להצלחת אופל בישראל

# הארץ

יום ה', ו' בניסן תשמ"ח
24 במרס 1988

המערכת, ההנהלה, מחלקת המודעות, ההפצה והמנויים: תל-אביב, רחוב זלמן שוקן 21, טל' 5121212 ת"ד 233 מיקוד 61001 פקס' 840012 — טלקס 33748
ירושלים: רחוב ההסתדרות 2 טל' 224245 ת"ד 273 מיקוד 91002
חיפה: רחוב נורדאו 20 טל' 661166 ת"ד 5259 מיקוד 31052
המו"ל: הוצאת עתון הארץ בע"מ, רח' זלמן שוקן 21, תל-אביב
העורך: גרשום שוקן   עורך המשנה: מתי גולן
סגני עורך: משה ורדי, גדעון לוי
אין המערכת אחראית לתוכן המודעות
HA'ARETZ Daily Newspaper, Tel-Aviv, Israel – P.O.B 233, Tel. 5121212


## חקיקה מופקרת

עינו של מי תהיה צרה בחיילי צה"ל, אם יקבל כל אחד מהם אלפיים ושבע מאות שקל, במשך שלוש השנים שאחרי שחרורו משירות חובה? אמנם חוק החיילים המשוחררים דואג במידת-מה לרווחתם, אבל מדוע לא לצרף לכך עוד הטבה נאה?

כך חשב חבר-הכנסת יעקב עמיר (מערך). הוא ניסח הצעת-חוק פרטית, ומליאת הכנסת לא הכזיבה את בעל היוזמה: שלשום קיבלה הכנסת את הצעת החוק בקריאה שנייה ושלישית. אומרים כי חברי סיעת המערך ניצלו שעת כושר: רבים מחברי סיעת הליכוד נעדרו ממשכן הכנסת כדי להשתתף בקבלת-הפנים לראש הממשלה, בשובו מארצות-הברית. ואולם אין ודאות כי הצעת-החוק היתה נדחית במקרה שכל חברי-הכנסת מהליכוד היו יכולים להשתתף בהצבעה. בקורות הכנסת יש יותר מהצעת-חוק אחת בעלת אופי פופוליסטי, שנכנסה לספר החוקים לאחר ששתי הסיעות הגדולות עשו יד אחת להעברתה, משום שאף אחת מהן לא רצתה להשאיר בידי יריבתה את תהילת העשייה לרווחת העם.

הצרה היא ששום חוק אינו מחייב חברי-כנסת, הרוצים לעשות נפשות לעצמם ולמפלגתם, להציע בכל מקרה של יוזמה מעין זו, מהיכן יילקח הכסף הנדרש להבטחת ביצועו של החוק. אילו היה חוק כזה, היה ח"כ עמיר נאלץ לתבוע את שריון ההוצאה המשוערת בחוק תקציב המדינה, והוא וחבריו לסיעה היו נאלצים להיאבק על הכנסת הפריט הזה לחוק התקציב, בצד ההוצאות. ואולם שום בריח תחיקתי אינו חוסם את הדרך בפני חברי-כנסת הנבחרים בצאתם לצוד קולות בין הבוחרים, תוך כדי שימוש בסמכותם החקיקתית. כך נתקבלו חוק ערי הפיתוח, חוק חינוך חובה לגילאי שלוש וארבע ועוד חוקים מסוג זה.

ידוע ברבים כי אין גילאי שלוש וארבע מטופלים בגני-הילדים בהתאם לחוק. לאוצר אין כסף לביצועו של חוק זה, ויוזמי החוק ההוא השלימו עם אי-הגשמת הברכה שביקשו להשפיע על הפעוטות הזעירים.

שלשום, משנתוודע לשר האוצר מה קרה במליאת הכנסת בקשר להצעת החוק של ח"כ עמיר, מיהר משה נסים לוועדת הכספים ועלה בידו להסביר לחבריה כי אם ידעו לעמוד על ביצוע החוק שאך זה נתקבל במליאת הבית, יהיה הכרח לקצץ 2.6 אחוזים מתקציבו של כל אחד ממשרדי הממשלה. הסכום שהיה על האוצר למצוא כדי להוציא לפועל את התשלומים, היה מגיע בשנה הראשונה לכדי מאה מיליון שקל. בחוק התקציב אין למצוא סכום זה. נסים טען, ובצדק, מאה מיליון אלה היו מספיקים לפתור את בעיות הבריאות, החינוך וקצבאות הילדים.

תודות להתערבותו של שר האוצר איש הליכוד וסגנו, עדי אמוראי, איש המערך, הוסכם בוועדת הכספים כי החוק שאך זה התקבל, יתוקן באופן ששרי האוצר והביטחון יוסמכו לקבוע יותר מתי ייכנס לתוקפו; לשון אחרת: נסללה הדרך לאי-ביצועו של החוק כליל, או לדחיית מועד ביצועו לתאריך בלתי-מוגדר.

עקב כל זאת, יוקרת הכנסת אינה צפויה לעלות — לא בעיניהם של החיילים העומדים להשתחרר, ולא בעיני כלל האזרחים. יש להוקיע את יוזמתו של עמיר ואת כל חברי-הכנסת שתמכו בה, על חוסר-אחריות שנהגו.

# קרן עור פני שמיר

מאת דן מרגלית

**בעקבות ישיבת הקבינט אמש, משוכנע הליכוד כי בלם את יוזמת שולץ. המערך אינו משוכנע ותוהה: ואם כן, מה כה משמח בכך?**

ראיתי אתמול את ראש הממשלה יצחק שמיר, והנה קרן עור פניו. אמנם טרם הגיעה עת החגיגות, אמר, שכן גורל הבחירות לא הוכרע עדיין — אבל חבריו בליכוד הבטיחו לו כי מסעו בארצות-הברית נרשם כסיפור הצלחה וזהו יותר מוודאי.

בצאתם מישיבת הקבינט, נראו אריאל שרון ויצחק מודעי רגועים, ודוד לוי אף היה מרוצה במופגן. ומה שהעיד כי שמיר חסם את ג'ורג' שולץ היה דווקא מראה פניהם של שמעון פרס ועזר ויצמן מהמערך. הם לא שוכנעו כי אכן ויתרה ארצות-הברית על יוזמת השלום, אך העיקר — אם זה נכון — מה טוב בזה? מתי בהיסטוריה התגאתה ממשלה ישראלית על שהצליחה לבלום איזו יוזמת שלום? ומה יהיה על השלום עם מצרים?

בליכוד הוסיפו להאמין בתעמולתם העצמית. הנה — הצביעו — ב"ניו יורק טיימס" נדפסה קריאה להכניס שינויים ביוזמת שולץ. אבל הם התעלמו מהמאמר שפורסם באותו עיתון יומיים קודם-לכן, בחתימת שני מומחים נודעים, סיירוס ואנס וג'וזף סיסקו, שהכריזו כי שמיר מטעה בפירושו להחלטת מועצת-הביטחון 242, כאילו אינה כוללת נסיגה גם ביהודה, שומרון ועזה.

* * *

לא זו בלבד שאין הוכחה שעלה בידי שמיר לבלום את יוזמת השלום אלא שאין זה העיקר. שמיר אינו מבין כי הצד המכריע אינו רק תוכן דיווחו לקבינט אלא בעיקר מה לא נאמר אתמול באוזני השרים הבכירים: כתום מאה ימים להתקוממות בשטחים ושבוע לפרסומה של יוזמת שולץ — שרויים אזרחי ישראל בייאוש. תוך שעה קלה שמעתי אתמול במזנון הכנסת מפי ישראלי ותיק הבונה בית בירושלים, כי התמלא ספקות כיצד למי הוא עמל ולמה. לו כל זה. ויועץ ממשלתי בכיר בתחום המורשת השיב לשאלה "מה שלומך?" ב"תודה, זיפת, נורא מתוסכל". ופוליטיקאי אחר צפה מלחמת-אזרחים בלתי-נמנעת. ואספת כל ישראלי ללא הבדל השקפה, ומה שומעים בכל בית ובכל התכנסות חברתית אם לא דברים כאלה?

שכן, הישראלי המצוי אינו רואה לא מאמין להסדר מדיני ולא סיכוי ממשי לשים קץ לטרור הפלשתינאי, ותחושה זו מגבירה את הירידה מהארץ יותר משירות מילואים ומיסי הרש. אך הליכוד תקוע בין שני קטבים: בלי נכונות לפשרה מדינית נוסכת תקווה, ובלי מנהיגות המסוגלת להציג את האומה להתגבר בכל לב ליוזמת השלום.

* * *

קבינט העסוק בבאמת שעות של שיחות דיפלומטיות אך אינו מביא בחשבון את מצב הרוח הלאומי של השורות המתפוררות מאחוריו — מוליט או נמנע מהחלטות מרכזיות. בלי להביא בחשבון את העובדות המכריעות. זה קבינט הרמטי. חלק משריו דרמטיים ורובם אינם רואים את הבעיה בהיקפה הנבון, התלת-ממדי.

שמיר וחבריו אינם שואלים את עצמם מה לעשות כדי להביא להסכם כולל בין שני עמיה של ארץ-ישראל אלא איך לפעול כדי שהעימות האלים עם הפלשתינאים יתנהל ברמה נמוכה, וכדי שארצות-הברית לא תרופף את שותפותה המדינית עם ישראל.

נכון אמר אתמול ראש הממשלה, כי אין צורך בהכרעה כל עוד לא הסכימו ביניהם אדוארד שוורדנאדזה הסובייטי וג'ורג' שולץ האמריקאי לכנס ועידה בינלאומית. אבל לאיזה מצב עלוב דירדר את ישראל לידי כך שהליכוד מאושר לשמוע את סרבן-השלום של אש"ף, פארוק קאדומי, שולח את שולץ לעזאזל. וחבר-הכנסת מסיעת השלום נעים להשתעשע בינם לבינם על שכזו"ל מתי פלד, מהרשימה המתקדמת, לא קם הכוח לשלוח דווקא את קאדומי לשם.

* * *

גורל הוועידה הבינלאומית תלוי עתה בשאלה שרוב אזרחי ישראל אינם יודעים עליה ולא כלום: האם יעלה בידי המלך חוסיין לשכנע את פאקיסטן להסכים לכינון ממשלת ביטחון סובייטית באפגניסטן, ובתמורה ייאות שוורדנאדזה להסכים לכינוס ועידה בינלאומית?

חלום בלהות. עתיד ההתקוממות בין כפר-סבא לקלקיליה תלוי עתה בתיווך בינלאומי של המלך הירדני בסכסוך שבין פאקיסטן לבין אפגניסטן הפרו-סובייטית; ורק אם ייכשל תיווך זה, ירווח לשמיר.

כל שנותיה, אפילו לפני הקמתה, היתה ישראל נבונה דיה להתרחק מכל יוזמה שהעמידה את הסכסוך עם הפלשתינאים במוקד-איבה גלובאליים. חיים ארלוזורוב הבין זאת כבר ב-1931, כאשר כונסה כאן ועידה כלל-איסלמית. דוד בן-גוריון ומשה שרת חרדו ממעורבותן של מדינות ערב השכנות במאורעות 1936–1939. כשהאנגלים סירבו להסתלק מארץ-ישראל, הם ניסו לצרף במרמה את המוסלמים בהודו. זה פעל תמיד לרעת היהודים. אבל עכשיו נשואות עיניו של שמיר דווקא לגבול אפגניסטן-פקיסטן, אולי מן המשבר שם יבוא עזרו. ופקיסטן בעיקשותה תקשיח את לב שוורדנאדזה, ובסיעת הליכוד יחגגו גם את חג החירות שאין ועידה בינלאומית ואין הסדר ואין שלום.

* * *

נכון שהערבים החליטו לדחות את יוזמת שולץ ויגיבו עליה ב"לכן, אבל". קרוב לוודאי שגם הסובייטים יאמרו לא שהוא כן, לפי האינטרסים שלהם באפגניסטן. אך מדוע אין שמיר מוחה מעל פניו את חיוך ההנאה לנוכח סרבנות-השלום של אש"ף, והמודים הסובייטיים, והמלך חוסיין שנגרר אחריהם בעל כורחו? והוא אפילו אינו מבין כמה מייאש לדעת כי גורל המשא והמתן המדיני תלוי ביחסי הכוחות שבין הנצים היוונים בממשלת קאראצ'י, וכמה עצוב להיווכח כי ראש ממשלת ישראל מייחל לחיזוק סרבני-השלום בפקיסטן.

# אש"ף: כבר לא מלה גסה

מאת עקיבא אלדר

**מאז החלו המהומות בשטחים שינו ארה"ב וישראל את יחסן לפלג המתון של אש"ף, בידיעה שהחלופה גרועה הרבה יותר. רק פרס מעדיף עדיין את חוסיין**

רק לפני ארבעה חודשים, בטרם פרצו המהומות בשטחים, לא היה עולה על הדעת שמנהיג אש"ף יאסר ערפאת ו"השר אנטי-טרור" בנימין נתניהו יופיעו זה לצד זה בתוכנית טלוויזיה בארה"ב. נתניהו יאמר כי הראיונות צולמו בנפרד.

אולם היו זמנים, לא כל כך רחוקים, שכוכב הטלוויזיה מספר אחת של ישראל בארה"ב היה מוותר על עוד הופעה על האקרן, אם ידע כי שותפו לה יהיה ערפאת. אין לטעות בפרשנות של סגירת משרדי אש"ף בניו יורק. בשיחה עם קבוצת עיתונאים מישראל, לא חסכה פקידה בכירה בשלוחות האמריקאית לאו"ם דברי ביקורת על ישראל ושלוחותיה, שהובילו את הקונגרס לכופף את זרועו של הממשל למעשה זה. הדבר לא הפריע לשגריר ארה"ב באו"ם ורנון וולטרס לצאת לשיחות עם אנשי אש"ף בתוניס. סגירת משרדי אש"ף, אמרה הפקידה, אינה יכולה לסגור את המציאות: אש"ף הוא הארגון המוכר הן על-ידי הפלשתינאים והן בעיני רוב מדינות העולם כארגון היציג היחיד של העם הפלשתיני. ובעצם הימים האלה ממשיך השגריר האמריקאי המיוחד ... במאמצים לשכנע את המנהיגים שבין ארה"ב לפלשתינאים, במקביל להידברות עם ירדן.

הדברים לא נעלמו מעיני ממשלת ישראל, כולל ראש הממשלה ושרי הליכוד, ואף על-פי כן, איש אינו פוצה פה ומצפצף. מה להם כי ילינו על האמריקאים כאשר ראש ממשלת ישראל מתיר לאנשי אש"ף מוצהרים, דוגמת חנא סניורה ופאיז אבו-רחמה, לצאת לפגישה עם מזכיר המדינה האמריקאי ג'ורג' שולץ ולהשתתף בסימפוזיון בבריסל. ימים אחדים לפני ה-9 בדצמבר עמד שמיר להורות על גירושו של מובארק עוואד, ועתה נאלץ ממלא-מקום שר הפנים להסביר לבג"ץ מדוע הוא מתמהמה.

### לדבר עם עצמנו

במאה הימים האחרונים נפל דבר חשוב בישראל, ואפשר שזהו מתוק שיצא מעז. סקר דעת קהל, שפורסם באחרונה באחד העיתונים, מלמד כי 39 אחוז מהאזרחים מוכנים להידבר עם הפתח (פתח-ערפאת), להבדיל מאש"ף ופלגיו הקיצוניים. לפני שלוש שנים הלעיט הליכוד את שרי המערך בחוק למניעת מפגשים עם אנשי אש"ף בחו"ל. שמעון פרס וחבריו נאלצו לבלוע את החוק, שבכוחו יותר עם החוק למניעת גזענות, ואולם עד היום נמנעים שלטונות החוק מלהעמיד את "חוק הטרור" במבחן המשפטי הציבורי כאמור.

בשטחים — מתאם הפעולות בשטחים שמואל גורן הבריז מערכה נגד תומכי אש"ף, ללא אבחנה בין מתונים לקיצוניים. הוא מנע מפגשים בין אנשי פתח שאינם שייכים לארגוני טרור לבין ישראלים שביקשו להידבר עם מנהיגים מתונים ולעודדם ליטול על עצמם את ייצוג הפלשתינאים במשא ומתן לשלום. הוא ניצל את השפעתו על שר הביטחון יצחק רבין כדי למחוק שמות של אישים שלא היו לרוחו אף מרשימות אורחים של נשיא המדינה חיים הרצוג ושל ממלא-מקום ראש הממשלה. גורן מנע מראש עיריית עזה לשעבר ראשד א-שאווה, מהמתונים שבקרב המנהיגות ברצועה, מלצאת לחו"ל. ממשלת ישראל ועושי דברה בשטחים החמיצו שורה ארוכה של אישים שהיו יכולים לסייע לישראל להקהות את העוקץ ואולי אף למנוע את המהומות. במקום לנצל את תקופת המשא והמתן הארוך עם ירדן (מפברואר 1985 עד הסכם לונדון באפריל 1987) לקרב את אש"ף להכרה בהחלטה 242 ולהפסקת הטרור, העדיפו ממשלת ישראל ועושי דברה בשטחים לקרב מלחכי פנכה ומשתפי פעולה נעדרי שמץ השפעה על האוכלוסיה. על כך נסב הוויכוח בין גורן לראש המנהל האזרחי לשעבר אפרים סנה, שהוביל את סנה להתפטרות. מתברר כי לסנה קמו יורשים במינהל האזרחי, הקוראים לממשלה לאסוף את השברים ולהידבר עם השותפים האמיתיים — אנשי אש"ף בשטחים (להבדיל מהמנהיגים בחו"ל). קולם נבלע לפי שעה בלשכתו האטומה של גורן, המוסיף להמשך הידברות שכמוה כהידברות עם עצמנו.

קשה למצוא היום מומחה שיחלוק על העובדה שאש"ף הפך לגורם שיש בידו להכתיב סגירת חנויות, פתיחת בתי ספר ושימוש או התנזרות מנשק חם נגד ישראלים בשטחים. המהומות הפכו את אש"ף לגורם מתון יחסית, בהשוואה לקיצוניים הדתיים שאינם מהססים להטיף למיקרופונים ולמצלמות ישראליות להשמדת המדינה. גורמים בממשל הישראלי מתורים כחושאי אחר השאכיבה במאמץ לדכך את האלימות בשטחים, ד בשיטה אחת יסבירו מדוע אין לאפשר בחירות מוניציפאליות שם מחשש שהן יצמיחו מנהיגות פתחית. קשה להבין את הפרדוקס: מצד אחד מתגעגעים רבין ופרס למנהיגים כמו סרי נוסייבה וחנא סניורה, ומצד שני הם מוסיפים "לבנות" על חוסיין ועושי דברו שאיבדו את שרידי השפעתם, אם בכלל היתה להם השפעה של ממש.

### חושש מעונשו של הציבור?

דווקא נצים מובהקים, בליכוד ובמערך כאחד, עוברים בהדרגה משלילה מוחלטת של אש"ף כבן שיח לתמיכה שקטה בניסיון הידברות עם פתח מתון. משה עמירב לא היה היחיד ב"חירות" שהבין כי שיחות עם מתוני הפתח הן האלטרנטיבה לטרור ולחומייניזם. אין זה מקרי שהנשיא מובארק והמלך חוסיין שבו באחרונה לחזור אחרי ערפאת. נראה שגם הם היו זקוקים למרי בשטחים כדי להכיר בעליונות של אש"ף שם ובזרמים היהודי שיש לו על פני מתחריו הקיצוניים ממנו.

בכינוס של צעירי התק"ם אמר המנכ"ל המדיני של משרד החוץ ד"ר יוסי ביילין: "דחינו את ראשד א-שאווה ועכשיו אנחנו מקבלים את גיבורי המיירה בני אבנים". האיש המקורב ביותר לפרס היכה על חטא הדיבוק המגמתי אחרי חוסיין. ואולם פרס מוסיף לדבוק בחוסיין, אולי מתוך חיבה אישית למלך שכה הירבה להתראות עמו בשנים האחרונות: אולי קשה לשר החוץ להודות שהוא בנה לריק יותר משנתיים ואולי הוא חושש מעונשו של הציבור.

שר החוץ איננו באחרונה תירוץ מחדש נגד שיחות עם אש"ף: "עם אש"ף אפשר לדבר רק על מדינה פלשתינאית". זה יתקבל בעולם כמו טענה שעם חוסיין לא נדבר, בכיוון שאותו אפשר לדבר על נסיגה מכל השטחים, גם מירושלים. פרס נמנה עם המנהיגים הגורסים כי בפוליטיקה לא מקובל לומר "לעולם לא".

העולם לא יקבל לעולם את החרם על אש"ף. גם ארה"ב. גם יהדות אמריקה וגם הציבור הישראלי מתחילים לקבל את רעיון ההידברות עם האויב והפרטנר האמיתי. הם מבינים שיכול להיות עוד יותר גרוע.


# הרמה הכי גבוהה

# בנוה אביבים

## דירות פאר בנות 6 חדרים

## במקום הטוב ביותר בעיר

**"יוחי"** - החברה שהפכה את נוה אביבים לסמל תרבות הדיור בארץ - מציעה דירות יוקרה בת **כ-200** מ"ר ברחוב אופנהיימר בנוה-אביבים. ההזדמנות האחרונה לקנות דירה חדשה **בנוה-אביבים** - שכונת היוקרה של ת"א.

**נוה** חברת בנין (1956) בע"מ
חברת בת של החברה לנכסים ובנין בע"מ
משרד ראשי: רח' ארלוזורוב 53 תל-אביב, טל. 03-241166/7, ימים: א', ב', ג', ה', 09.00-13.00, 16.00-18.00 ביום ד' 07.00-13.00. משרד מכירות תל-אביב: רח' דיזנגוף 173.


# ללמד כהלכה את הסכסוך הערבי-ישראלי

מאת נילי מנדלר

גם המתנגדים לחינוך פוליטי בבתי-הספר אינם יכולים להתעלם מעובדות אחדות. א. חינוך פוליטי אינו אלא השם האופנתי למקצוע האזרחות, הנלמד זה שנים במערכת החינוך ואשר כל תלמיד בישראל המעוניין בתעודת בגרות חייב להיבחן בו. ב. הוויכוח היום סביב השאלה אם וכיצד צריך לתת חינוך פוליטי לתלמידים, נוגע לסוגייה אקטואלית, הקשורה בחומר הלימודים באזרחות: האם צריך בית-הספר להתייחס לאירועים בשטחים, לבעיות המוסריות הנגזרות מהם, לעמדות של המפלגות הפוליטיות, והאם עליו לנקוט עמדה. ג. אי אפשר לבלום בשלב זה את העיסוק בנושא בכיתות, משום שהתלמידים כבר הכתיבו את הקצב: הם שואלים שאלות ומורים שאינם רוצים להיחשב שוטים או מנותקים, משיבים.

מעבר לוויכוח ומעבר לטענות המצדדים והמתנגדים, דומה שנשכחו כמה נקודות אור: בראשונה זה שנים אפשר לומר שבית-הספר הישראלי אינו מנותק עוד מהמציאות הבוערת. בבתי-ספר רבים פותחים את יום הלימודים או חותמים אותו בדיון על המתרחש בשטחים ועל העמדות של המפלגות השונות. אחד הביטויים לכך הוא הבחירות הוועדה בבתי-ספר רבים הזוכות להתעניינות ציבורית רבה. חומר הלימודים הוא הדרשות ברדיו ובעיתונים של אותו בוקר ותרשות הטלוויזיה של הערב שלפני. למרבה האירוניה, עוד לא היה מצב כזה מאז קום המדינה, שמערכת החינוך תניח אצבע רגישה כל-כך על דופק החיים.

עוד נקודת אור: אולי בפעם הראשונה מודים בכירים במשרד החינוך, מנהלים, מפקחים, מורים ומחנכים, שאין להם שום עליונות על התלמידים. אין להם תשובות נחרצות לשאלות. הם נבוכים וחוששים לא פחות מהתלמידים ולפעמים אף יותר.

אם מתעלמים לרגע מהמצב הפוליטי-מדיני הקשה שגרם לכך, אפשר לומר שזה הרגע שלו מייחלים הוגי-חינוך רדיקאליים. הכל פתוחים לשמוע דעות מגבל. זו תופעה בולטת גם בכנסים שמארגן באחרונה משרד החינוך. בכירי המשרד מכנסים את עובדי ההוראה על ענפיהם השונים, לא רק כדי להשמיע להם, אלא בעיקר כדי לשמוע מהם ולהיכנס יחד איתם בעצה כיצד לפעול בבתי-הספר. במידה רבה התערערו גם הגבולות בין מגזרי החינוך השונים — הממלכתי, הממלכתי-דתי, העירוני והקיבוצי. אותם נושאים נלמדים בכולם, הם נדונים עתה, אם גם מזוויות-ראייה שונות, הן בבתי-הספר היהודיים והן בבתי-הספר במגזר הערבי-ישראלי.

### בורחים מנושאים רגישים

במסגרת הלימודים לקראת בחינות הבגרות באזרחות (ברמת קושי של יחידה אחת) על התלמיד להתמחות בשלושה מתוך קשת נושאי בחירה ובתוכם: "הערבים אזרחי מדינת ישראל" ו"הסכסוך הישראלי-ערבי". בנוסף, חייב כל תלמיד לדעת את מבנה השלטון בישראל ובתוך זה הכרת המפלגות השונות. שר החינוך יצחק נבון, מתוך מודעות לחשיבותם, טיפח במשרדו את היחידה לחינוך לדמוקרטיה ולדו-קיום, המחודרת את הוראת המבנה הדמוקרטי של מדינת ישראל ואת היחס למיעוטים הערביים.

כבר לפני יותר משנתיים הכריז נבון על החינוך לדמוקרטיה ולדו-קיום כעל אחד הנושאים המרכזיים במערכת. אחד התמריצים לכך היו מחקרים של מכון ואן ליר ומכון מאלה, שגילו כי רוב התלמידים בורים בעניינים אלה וכי עמדותיהם אינן דמוקרטיות. אלפי מורים הוכשרו בשנתיים האחרונות לטפל בנושאים אלה בבתי-הספר. השנוי במחלוקת מכולם היה המפגשים בין בני נוער יהודים וערבים. עם זאת, שיעורי החינוך לדמוקרטיה ולדו-קיום הם רשות ולא חובה, הגד כבר הוצגה באזרות מוספי הוראת האזרחות ובתוכה הוראת הדמוקרטיה ותולדות הסכסוך.

במקרים רבים תלמידים העדיפו נושאי בחירה אחרים, למשל "פערים ומצוקה בחברה הישראלית" או "תפוצות ישראל". מורים רבים העדיפו לברוח מהתמודדות עם נושאים רגישים ושנויים במחלוקת. יתר על כן, לא כל התלמידים במדינת ישראל ניגשים לבחינות בגרות. למעשה, חלק הארי אינו ניגש.

די להתבונן בנעשה בבתי-הספר המקצועיים כדי להבין במה מדובר: כמחצית התלמידים בעל-יסודיים מתחנכים בבתי-ספר מקצועיים ורק חלק קטן מהם לומד במסלול המוביל לתעודת בגרות. לשון אחר: רוב התלמידים במסגרות אלה אינם לומדים כלל אזרחות או לומדים אותה על קצה המזלג. הוראת הסכסוך הישראלי-ערבי והיחס למיעוט הערבי לתלמידים אלה איננה קיימת, או מתבצעת במקרים רבים בצורה שטחית מאוד. גם בבתי-הספר הממלכתיים-דתיים אין הנושא נלמד כהלכה או נלמד תוך צמצום לאור מבט דתי, בהתאם להנחיות האגף לחינוך דתי במשרד החינוך.

המתנגדים בציבור ובקרב אנשי החינוך לחינוך פוליטי במשמעותו העכשווית, קרי תוך התייחסות לאירועים בשטחים, חוששים ובצדק, כי מורים, בעיקר הקיצוניים שבהם, מהימין ומהשמאל, יעשו לתלמידיהם שטיפת-מוח מאחורי דלתה הסגורה של הכיתה. עוד הם טוענים שההכרעה על גורל השטחים ממילא אינה נתונה בידי המחנכים אלא בידי הפוליטיקאים, ולחינוך אין כל השפעה על התחום המדיני. טענה נוספת: האם כל המורים בישראל הם דמויות חינוכיות בעלות שיעור קומה, שאפשר להפקיד בידיהם את הטיפול בנושא כה מורכב ומסובך?

לטענתם, המצדדים טוענים קודם כל לעובדה שהוא בלאו-הכי כבש את בתי-הספר באמצעות התלמידים. לטענתם, בית-הספר אינו יכול להיות מנותק מהמתרחש סביבו ועליו לשמש בבואה לחיים. שר החינוך הטיל באחרונה את כל כובד משקלו להכרעה: הוא הודיע כי הוא מצדד בחינוך פוליטי והדגיש שמדובר לא בפוליטיזציה ולא בתעמולה מפלגתית, אלא בהצגת הדעות והתפיסות השונות של כל גווני הקשת הפוליטית ומתן אפשרות לתלמיד להכריע ביניהן. אחת הסוגיות הבוערות היא, אם צריך המחנך במסגרת דיון כזה לומר לתלמידיו גם מהי דעתו האישית.

בימים אלה מנסה נבון לתקן במהירות את המחדל של משרדו בתחום הוראת האזרחות והסכסוך הישראלי-ערבי. הוא הורה למנכ"ל הטלוויזיה החינוכית להיערך לסדרת תשדירים שיבהירו מושגים בסיסיים בתולדות הסכסוך, הבעיה הפלשתינית והשטחים. במקביל עומד נבון לבדוק את מצב הוראת האזרחות ותולדות הסכסוך בבתי-הספר המקצועיים. חבל שכל-כך באיחור.

## בין יהודי אמריקה: תמונות מצב (ט')

# מעשה בגיליוטינה

מאת יואב קרני

ניו-יורק

הרב יחזקאל לוקסטין, נשיא ועידת הנשיאים, בקונגרס של רבנים אורתודוקסים "מודרניים". עד לא מכבר היה נשיא מועצת הרבנים של ניו-יורק, הוא מנהל את אחד מבתי-הספר היהודיים היוקרתיים באמריקה. השבוע אמר הרב לוקסטין ל"ניו-יורק טיימס": "אנחנו זועמים על יהודים אמריקאים, המסכנים חיים יהודיים כאשר הם אומרים לישראל בפומבי מה לעשות".

הרב לוקסטין הוא איש נעים-מזג, אחד העסקנים היהודים המעטים בארה"ב שאפשר לנהל איתם שיחה קולחת בעברית אף-על-פי שמעולם לא היו בישראל. הוא מביע בלהט את חוסר להיטותו לבקר את ישראל. בוועידה יהודית במיאמי, בסתיו שעבר, אפילו טען שאין יהודי אמריקה רשאים לבקר את ממשלת ישראל על עניין "מיהו יהודי", מפני ש"מוטב ליהודי שלא להשיא עצות, אם אין הוא מניח את ראשו על הגיליוטינה".

הרב לוקסטין חושב את עצמו לליברל בעניינים חברתיים ופוליטיים. כל חייו הצביע בעד המפלגה הדמוקרטית. "אבל בעשר השנים האחרונות הצבעתי הרבה בשביל הרפובליקנים. ביטחון ישראל הוא בשבילי הקריטריון הראשון".

בשיחה, לפני כמה חודשים, אמר הרב לוקסטין כי בשבילו ישראל היא עניין הבא מן המעיים, "אם יקרה לה משהו — אני אבוד". הוא סיפר על ועידה פרוטסטנטית-יהודית בניו-יורק, שהשתתף בה. "עד שבאתי הם דיברו על זכויות אדם, על הפלות, על יחסים בין-גזעיים. כשהגענו אל נושא ישראל, אמרתי: רבותי, כל מה שדיברנו עד עכשיו היה חשוב מאוד — אבל אפשר לעשות פשרות על העניינים האלה. על עניין ישראל לא תהיה שום פשרה".

מי מייצג יותר את יהודי אמריקה: הרב לוקסטין, שהליברליות שלו מגיעה אל קיצה כאשר נזכר שמה של ישראל — או הרב אלכסנדר שינדלר, מנהיג התנועה הרפורמית, שהליברליות שלו אינה פוסחת על ישראל? אין כל טעם להעמיד פנים שלמישהו ידועה התשובה. אין היא ידועה אפילו לראש הממשלה.

שמיר שמע כאן תשואות חמות בכל אשר פנה. חברי ועידת הנשיאים — זה ארגון-הגג הבלתי נבחר של הארגונים היהודיים המרכזיים בארה"ב — נזהרו מלהשמיע ביקורת. יושב ראש הוועידה, מוריס אייבראמס, אמר בראיון טלוויזיה כי המבקרים הם "באחוזים ותלושים מן המציאות".

האם שמע ראש ממשלת ישראל מן המנהיגים היהודיים את האמת, את כל האמת ושום דבר מלבדה?

אחד המבקרים המעטים בפורום ועידת הנשיאים, אלברט וורספאן מן התנועה הרפורמית, אמר ש"למנהיגים יהודיים יש הנטייה הנוראה להגיד לראשי ישראל מה שהם רוצים לשמוע".

וורספאן, סגן נשיא התנועה הרפורמית, הוא ליברל וביקורתו באה אליה מן השמאל. אבל לא מכבר שמעתי דברים דומים מפי פרופ' יעקב ניוזנר, ראש החוג ללימודי היהדות באוניברסיטת בראון, מן הפילוסופים היהודיים הבולטים ביותר בארה"ב. ניוזנר משתייך לימין האמריקאי. יש לו אמנם ביקורת קיומית מופלגת על ישראל, אבל לאחר ההתלקחות בשטחים הוא פירסם מכתב בעיתון יהודי מקומי ויעץ לקהילה היהודית להימנע מכל תגובה.

על יחס היהודים לישראל אמר ניוזנר בראיון: "הקהילה המאורגנת היא בחזקת 'ילד טוב ירושלים' (את המלים האחרונות השמיע בעברית). הם יגידו כל מה שמחויב הנימוס, זה עניין מוסר אמריקאי, מאוד אנגלו-סאקסי. באמריקה אנשים אומרים בפומבי מה שהם חושבים למנוס, מה שצריך להגיד".

### דברים חשובים

דברי ניוזנר אינם מובאים כאן כדי להעריך את הרושם של ראש הממשלה. יש אנשים בעלי כוח בקהילה היהודית, המאמינים שאין ליהודי הגולה הרשות לבקר את ישראל, כל עוד — כדברי הרב לוקסטין — אין הם שמים את ראשם על הגיליוטינה. אבל בין יהודי ארה"ב יש גם רבים מאוד שגישה כזו אינה נוגדת רק את השקפותיהם הפוליטיות, אלא את דרך גידולם, חינוכם, ואת התנסויות התרבותיות שלהם.

יהודי אמריקה היו כמעט מאז ומעולם משתתפים ערים מאוד בתהליך הציבורי והפוליטי בארה"ב. הם מילאו תפקיד מרכזי במחאה על מלחמת וייטנאם ובתנועה לשוויון זכויות האזרח של השחורים. הם ממלאים תפקיד-מפתח בוויכוח הציבורי על עתיד אמריקה המרכזית, הן באגף הימני והן באגף השמאלי. הם תורמים כספים למועמדים פוליטיים; הם עצמם מועמדים פוליטיים.

היהודים הם הקבוצה האתנית הקוסמופוליטית ביותר באמריקה. הם לא יימנעו מלגנות את האפרטהייד בדרום אפריקה, גם אם מישהו יגיד להם שזה לא הוגן, מפני שבני עור לבנים שם, ראשם אינו מונח על הגיליוטינה. הם ידחו כבדיחה — הן מימין והן משמאל — את הנימוק שעליהם להיזהר ... ניקרגואים לפני שהם מביעים עמדה בזכות ה"קונטראס" או נגדם. קשה למישהו לטעון באוזני יהודי אמריקה שאין להם זכות להפגין נגד הפרת זכויות אדם בבריה"מ, מפני שראשם של הסובייטים הוא המונח על הגיליוטינה של בעיות אתניות בקיסרות הסובייטית. קריטריון הגיליוטינה אינו מקובל על יהודים כאלה.

חמש פעמים בין השנים 1981 ל-1986 ערך הוועד היהודי האמריקאי סקרים מקיפים לבדיקת הגישה היהודית כלפי ישראל. בין השאר התבקשו הנשאלים להביע את דעתם על הקביעה, ש"על יהודי ארה"ב להימנע מלבקר את מדיניותה של ממשלת ישראל". ב-1981 התנגדו 38 אחוז לקביעה זו, ב-1982 התנגדו 43 אחוז (זו היתה השנה שבה פלשה ישראל ללבנון), ב-1983 פחתה במקצת ההתנגדות, ב-1985 עלתה במקצת, וב-1986 התנגדו רק 22 אחוז לקביעה. אבל באותה נשימה הסכימו הנשאלים ביחס של חמישה לאחד, כי "אף-על-פי-כן יש להרשות ליהודים המבקרים בחריפות את ישראל לדבר בבתי כנסת ובמרכזים קהילתיים".

כמו בנתונים אחרים של הסקר, גם באלה אפשר למצוא דבר והיפוכו. אין זה אלא משום שדבר והיפוכו אפשר למצוא בכל תחומי החיים היהודיים באמריקה. וזה הטעם שאי אפשר לדבר ברצינות על השקפות קולקטיביות של היהודים: אין הם מתייצבים "כאיש אחד" לימין יצחק שמיר יותר ממה שהם מתייצבים "כאיש אחד" נגד יצחק שמיר.

(הכתבה הבאה מחר)

## השורה התחתונה / יוסי שריד

# מתחילים בשריד וגומרים בפרס

**שמעון פרס לא הבין שהמתחיל בהסתה אומרים לו גמור**

לשמעון פרס יש לי — איך אומרים — פינה חמה בלב. ואינני חושב שרק יצחק רבין בזה אותה. היא שמורה לו, לפרס, בזכות עצמו. לבי-לבי לפרס — עכשיו מתמיד — כאשר עבים של שופכין על גבו, והוא נושא אותה בנתיב היסורים שלו.

הוא הולך מתנגה לתנגה, וכל זב ממזרע מהליכוד ומהתחיה יורק עליו, וממלא את העבים בעוד יריקה ויריקה ומגעילה. איפה הם החברים שלו כולם, אני לא כל-כך רואה אותם סביבו, תומכים בו ומנסים להקל עליו את המשא. הם עומדים בדרך-כלל מהצד, כי הם אינם רגישים ליריקות, בעיקר על אחרים. בתוך המירוקה הזאת, הם היו רוצים לומר גשם — והם גם אומרים, לפעמים, כדי לצאת ישבים מכל העניין. מפלגת-העבודה — התקווה היחידה — מעולם לא הצטיינה ברוח-יחידה.

הסיפור של שמעון פרס והיורקים העומדים-מנגד, אם הוא לא נגמר, הוא יגמר רע מאוד. אני מרגיש חובה להיות לגמרי ברור בנקודה הזאת: יקרה אסון — אני אומר — יקרה אסון, חזרתי ואמרתי.

אני בטוח שזה כבר הייתי, יחד עם כל הילדים שלי, שהתרגלו במשך השנים — וכי יש להם ברירה — לסנגר בגלל אבא שלהם את הטלפונים. האלה, הם נדרסים בכותבות ספינה. לא רק טלפונים, גם מכתבים לרוב, בכלים, שמאחלים לי מיתות משונות וגם מבטיחים לי אותן.

אפשר, כמובן, לשפוך מהטבה, ואפשר לצחוק, או אני צוחק וגם הילדים שלי צוחקים. כאשר אנחנו משתעשעים באמת, ויש לנו קצת זמן, אנחנו חוטפים אחד לשני את הטלפון ומקללים, ונורא מעניין שהמשוגעים מעבר לקו ממש נדהמים מהמילים הלא-אישות שלנו, כי גם הם כמו כולם נגד אלימות מילולית. הם בכלל לא תיארו לעצמם תגובה מתלהבת כזאת. בסך-הכל הם מקיימים שליחות ציבורית — כך הם הבינו את הדברים מתוך הדברים (רוב הדברים היום הם כפשוטם ואין להם תוך) — והנה גומלים להם בביבולישה נורא, ועוד מפיו של נבחר-ציבור. הם, מצידם, הרי לא השתמשו בשום מילה גסה כאשר הודיעו לי (או השאירו לי הודעה) מתי בדיוק יבואו לרצוח אותי ואיך.

* * *

את המכתבים אנחנו זורקים על-פי רוב ישר לסל, כי הם משעממים אותנו, ומי שרוצה להיקרא יואיל ויואמץ יותר. רק לעתים רחוקות אפשר להבחין במכתב מקורי יצירתי במיוחד, ואז אנחנו קוראים אותו יחד ובקולים להנאה שלמה של כל המשפחה. אנחנו גם בוחנים את האיורים שנלווים לפעמים את האיומים, כנראה מתוך החשש של הכותבים שמא לא הובנו, חלילה. הבנתי אותם, מביאקים, הבנתי. מה יש כאן להבין, הכל ברור. ברור לי לגמרי בשליחות מי אתם באים, ומה אתם רוצים מחיי. והכל רק שאתם קצת מקלקלים לי את הילדים בהטעמת והבהרת סקסואליות מיותרות, בלי פורנוגרפיה קשה, בבקשה.

צחוק-צחוק, אבל הצ'י-אקרת בגב, בריקה, והסוף עלול להיות לגמרי לא מצחיק. בשבועות האחרונים התרבו המאיימים ותכפו האיומים, והסיבה היא פשוטה: הפקרת-הדם היא עכשיו באופנה. מאז פרץ המרי בשטחים, הדם נעשה מאוד זול, עוד יותר זול, ומוכרים אותו בסוחרי-הישנים. הכרזות המהמתנות היא לא של שלי, היא לא של בני. הפעם היא של חברי, שמעון, מכירת שמעון.

גם שמעון פרס בעצמו לא היה מספיק זהיר. פרס הוא לא אריאל שרון והוד מגן ויהושע מצא וחיים קויפמן וגאולה כהן — להבדיל אלף הבדלות — אבל גם הוא נתן לפעם בהתחת-אחריות. גם הוא הגיע אותנו באומדיו — מכה על ימין ועל שמאל — בעוזרי-דבים של הערבים, ובמי שמקבלים בהרבנות-ראש את מכתביהם. הוא לא נתן לנו את שם-הפטריוטיות שעכשיו לוקחים ממנו. פרס לא הבין, מסכב, שהמתחיל בהסתה אומרים לו גמור, והוא מתחיל בשריד אבל גומר בפרס. מכירת-יוסי לכבירת-שמעון. אני מרשה לעצמי לדון את חברי, רק משום שעמדתי במקומו, ועדיין אני עומד שם באותו מקום יחד איתו.

* * *

בימים הגורמים והחורמים האלה, איך אפשר שלא להיזכר בז'אן ז'ורס, מנהיג סוציאליסטי מתון, פטריוט צרפתי גדול, שהקדיש את חייו האחרונים למניעת המלחמה בין צרפת לגרמניה, שראה אותה באה. לא רק הקרבן הוא ראה אלא גם התמוטטות מוסרית והרוחית, איך אפשר שלא להיזכר.

ז'ורס התחייב שאם בכל-זאת תפרוץ מלחמה, הוא יגייס את כל תומכיו להגנת-המולדת, שהיא חובה פטריוטית ואנושית כאחת. אין ולא יהיו סרבני-גיוס. אבל לפני שמלחמה פורצת, מכרחים לעשות הכל כדי למנוע אותה, וזהו עשה הוא הזעיק לעזרתו את האינטרנציונל הסוציאליסטי, וניסה לכונן ברית בין תנועות-העבודה של צרפת וגרמניה, שבכוחות משותפים תבלום את המגמות התוקפניות בשתי-המדינות. מה הפלא שהימין הלאומני בארצו האשים אותו בבגידה, במכירת-המולדת, בתקיעת-סכין-בגב-האומה, בשיתוף-פעולה עם האויב. כלום אפשר שלא להיזכר?

ב-25 ביולי 1914, ערב מלחמת-העולם-הראשונה, הוא נאם נאום חשוב, ולא ניקה גם את ממשלתו מאחריות להסלמה.

ב-28 ביולי, הוא יצא לבריסל להיפגש עם סוציאליסטים גרמנים.

ב-31 ביולי, בשובו, הוא נרצח. כשנתפס המתנקש, אמרו עליו שהיה מעורער בנפשו — משוגע או חצי משוגע — לא אחראי למעשיו. זה נכון, וזה בדיוק העניין: לא הוא, אחרים היו אחראים למעשיו. בצרפת השוביניסטית והאנטישמית של 1914, היו הרבה עולים כמו שרון, כמו מצא וקויפמן וגאולה, הרבה שלוחים שנמצאו להם שליח שנמצא עם אקדח.

בדרמה, כידוע, בכל דרמה טובה, צריך שיהיה אקדח במערכה הראשונה כדי שיירה רצח וקורבן במערכה השלישית. החיים הם הרבה יותר דרמטיים: כבר עכשיו יש קורבן, הוא מסומן, ובמערכה הבאה יופיע האקדח, יופיע גם האקדוחן. זה רק עניין של זמן והתפתחות העלילה.



هكذا عن الأصل

# להקת "טוקסידומון" להופעות בארץ

באמצע אפריל תגיע לארץ להופעות להקת "טוקסידומון" — אחת מלהקות הרוק היותר מעניינות שצמחו בעידן הניו־ווייב. הלהקה שהוקמה ב־1977 בסאן־פרנסיסקו היתה מושפעת מאז ומתמיד אל הרוק האירופי הניסיוני, ואמנם תוך זמן קצר עברה לאירופה, קבעה את משכנה בבלגיה ומשם היא פועלת מאז. הלהקה הופיעה אצלנו בעבר בהרכבים שונים. לפני שנתיים הו־פיע כאן בליין ריינגר, שפרש ב־1982 מההרכב. לרגל עשר שנים לקיומה התאחדה הלהקה מחדש ויצאה לסיבוב הופעות עולמי, שייחתם בהופעתה אצלנו ב"סינר־מה" ב־16.4. לאחר מכן יפנה כל אחד מחברי ההרכב לפרויקטים עצמאיים.

לא ברור עדיין אם הסולן האמריקאי ממוצא סיני וינסטון טונג, שהופיע בזמנו עם הלהקה כשזו הופיעה ב"קולנוע דן" לפני כחמש שנים, יגיע להופעה בארץ. מי שיגיעו בוודאות הם: בליין ריינגר — כינור, קלידים ושירה, סטיבן בראון — כלי נשיפה, קלידים ושירה, פיטר פרינסיפל — באס, גיטרה, קלידים ושירה, פול זאל — תופים, וברוס גרולדריג — במאי סרטים האחראי לאפקטים הויזו־אליים הייחודיים של הלהקה.

לחברי להקת "טוקסידומון" קש־רי עבודה מסועפים עם חברי להקת "מינימל קומפקט" שלנו, שגם הם קבעו את בלגיה כבסיסם. חברי שתי הלהקות, הפועלות באזורים מוסיק־ליים דומים, שיתפו פעולה בפרוי־קטים מוסיקליים וקולנועיים שונים. גם אם הניסיוניות המוסיקלית של "טוקסידומון" איננה כיום המלה האחרונה של המוסיקה העכשווית, בכל זאת המוסיקה שיצרה הלהקה בששת התקליטים שהקליטה היא מרתקת ומגוונת. עשור לקיומם ועצם היות ההופעה הופעת פרידה, היא בהחלט סיבה טובה לראות אותם בהופעה.

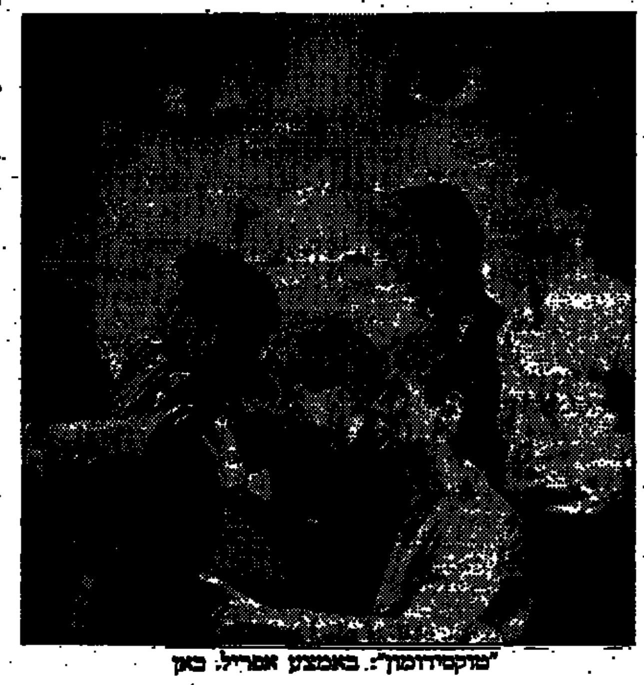
"טוקסידומון": באמצע אפריל, כאן

# מפגשים מהסוג האישי — עם פט מת'יני

מאת יוסי אקצ'וטי

איש הג'אז יוסי אקצ'וטי נלווה אל פט מת'יני בעת ביקורו בארץ. הוא העלה על הכתב את התרש־מותו מהאיש והמוסיקה שלו.

כשהוצע לי להתלוות לפט מת'יני ולהקתו לטיול בים המלח, לא חשבתי פעמיים. מה יכול להיות יותר מרענן ומעניין מטיול בחברתם של מוסיקאים. הבוקר נפתח בסדנה של פט בבית הספר לג'אז — רימון. הכיתה היתה מלאה מפה לפה בתל־מידים ומורים כאחד. פט ישב על הבימה נטול כל הילה של כוכב וענה בסבלנות לכל השאלות שנזר־קו לעברו. לאחר הפסקה קלה יצאנו כולנו לחצר. שם, כשהוא יושב על ספסל בצל העצים ומוקף בכל התלמידים, ניגן עם כל מי שרק חפץ בכך. שעה קלה לאחר מכן הסיע אותנו גיל דור (גיטריסט ומורה בבית הספר) לירושלים כדי לפגוש ביתר חברי הלהקה. בדרך, פרש גיל לבקשתו של פט את ההיסטוריה והגיאוגרפיה של מדינת ישראל מאז קיומה ופט התעניין מאוד בבעיה הפלשתינית.

לפנות ערב הביא אותנו המיניבוס לקיבוץ עין גדי. את פנינו קיבל בר־ייאן, שהגיע לקיבוץ לפני 12 שנים מטקסס. הוא השמיע באוזנינו מעט דברי רקע על המקום ועל המוסד הקיבוצי בכללותו. מאוחר יותר נפ־גשנו כולנו על הדשא ופט נאות לבקשת המסובים וניגן מעט. נראה היה שהוא נהנה מהאווירה הקלילה והנעימה ששררה סביבו. מישהו מחברי הלהקה העיר בתמיהה: "תארו לעצמכם שהאוקיאנוס האט־לנטי נמצא כ־1200 מטר מעלינו — שרק לא יציף אותנו". אחר כך האזנו לתקליטים. הסתבר שפט הוא חסיד גדול של קית ג'ארט.

למחרת נסענו למצדה. למרות מזג האוויר החם והיבש, בחרו כולם לטפס בשביל הנחש ונראה היה שעשו זאת בקלילות יתרה (אני הגעתי מתנשף). בעוד כולם מסתוב־בים בין האתרים השונים, ישב לו פט על אחד הסלעים וצפה במבט מהורהר על ההרים הסובבים את המקום. "הם מזכירים לי מעט את האזור בו גדלתי" אמר לי. הירידה למרחצאות הגופרית ולחוף עצמו היו בעבורם חוויה בלתי נשכחת. מרחנו את עצמנו בבוץ השחור ומארק (המתופף הכושי) התלוצץ ואמר "נראה עכשיו אם יצליחו לזהות מי השחור האמיתי בינינו".

בדרך חזרה לתל־אביב שב והביע פט את רצונו לנגן פעם נוספת, מלבד שני הקונצרטים המתוכננים בסינרמה ובבנייני־האומה. בערב של יום ראשון, כשהוא מלווה בפול ורטיקו בתופים וסטיב רודבי בבאס, ניגן פט במרתף העליון בבית לסין. כאן הוא חשף את הצד הג'אזי האמיתי שבו. לא עוד קלידים, שירה וכלי הקשה במבססים המלווים בתזמורה מרהיבה, אלא ג'אז נטו. היו שם הסטנדרדים והקטעים היפים מתקליטיו הישנים, שאותם לא ניגן בקונצרטים הרשמיים. נגינת הסולו שלו בגיטרות אקוסטיות היתה מרגשת. אפילו "האהבתי אותה" של הווירשיות שחוזר בגירסה מיוחדת במינה. הקטע ALL THE THINGS YOU ARE זכה לביצוע מהיר וירטואוזי שכמוהו טרם נשמע על הבימה הזו. המתופף ניגן בעוצמה רבה והוכיח מיומנות ושליטה בכליו. הבאסיסט ניגן בעדינות ויצר קטעי סולו לייריים ומעניינים, ופט — איזה גיטריסט! נראה היה שהוא מכיר את כל מגנונות הגיטרה בג'אז ובכלל ושולט בהם. קטע ההדרן היה מרשים מאוד וכאן באה לביטוי ההשפעה הגדולה של אורנט קולמן על פט. מי שהצליח להידחק למרתף העליון צפה במחזה שלא יימחה מזיכרונו עוד זמן רב.

פוליקר: "אפר ואבק" — מופע

# פוליקר בהופעה

מופע חדש ליהודה פוליקר, שיע־ורר בוודאי סקרנות רבה בין רוכשיו הרבים של התקליט "אפר ואבק", שמכירותיו שלו מתקרבות בימים אלו לתקליט זהב. במסגרת המופע יבצע יהודה פוליקר את כל שירי "אפר ואבק", שירים ישנים שלו וביצועים שלו לשירים שכתב לזמרים אחרים.

כדי לעמוד במשימה של העברת ההפקה המוסיקלית העשירה של "אפר ואבק" אל הבימה, ילוו את פוליקר ארז בן בגיטרה חשמלית, חיים רומנו בכבר ובגיטרה, איתי זילבר בבאס, אודי מיילס בקלידים וניר צרקיה בתופים. ההופעה הראשונה: 12.4 בכפר מנחם.

# ווקאליזה 88 בעכו

1000 זמרים לוקטו מכל רחבי המקהלות בארץ כדי לשיר יחד את נושא ספר תהלים ושיר השירים, בקונצרט המרכזי של "ווקאליזה 88" שתיערך בעכו במשך 4 ימים רצופים, החל מיום ראשון 3.4. הווק־אליזה נערכת בעכו זו השנה השלי־שית ברציפות וכל הקונצרטים והמופעים שבה הוכנו במיוחד בעבור האירוע.

במהלך הווקאליזה ייערכו כ־60 קונצרטים ומופעים, בביצוע כ־30 להקות ומקהלות. כ־100 אמנים יגיעו מחו"ל, לבד ממאות אמנים ישראליים שיקחו חלק בווקאליזה. מרבית הקונצרטים ייערכו באולמות האבירים. ביום ראשון, 3.4, תועלה האורטוריה "שמשון" של הנדל בהנהלת... בביצוע התזמורת הקאמרית הישראלית, מקהלת סט־ג'קובי מהמבורג וסולנים. מופע ענק מסדר־גודל דומה יחתום את הווק־אליזה ביום רביעי 6.4: מפגש בין שושנה דמארי וסאשה ארגוב בבי־צוע מיוחד לרגל קבלת פרס ישראל לשנת ה־40. בערב ייטלו חלק גם מתי כספי, בועז שרעבי, טל אמיר, שמעון כהן בפסנתר ואהוד מנור, בשירה.

בין האמנים שיגיעו מחו"ל — זמר הקונטר־טנור פול אסין מגרמניה, המלווה עצמו בגיטרה ובכלים עתיקים; זמר הטנור האנגלי נייג'ל רוג'רס, שיופיע בליווי נגנית הצ'לו מידי ויגנר. הוולף מיכאל מלצר בתוכנית תיאטרלית מוסיק־לית של הנרי פרסל ובליווי ריקודים של התקופה; מקהלת סט' ג'קובי המונה 100 זמרים שתגיש יצירות א־קפלה קלאסיות ומודרניות; התזמורת הסימפונית של להרויגבורג, גרמניה, בקונצרט יהודי; מקהלת פוליפוניק מאיטליה; הביג־באנד של נגן הטרומבון האנגלי רדי קרימינז בקונצרט ג'אז, ועוד.

משלנו יופיעו מירה זכאי בליווי הפסנתרן יותם זק בתוכנית של שירים קאמריים משל ברג, ראוול, שומן, פורסל ועוד; מקהלת "רינת" עם המנצח סטנלי ספרברג; הקאס־ליבה — הרכב של 5 נגנים המרת במוסיקה עתיקה ובנגינה בכלים עתיקים מקוריים, בניהולו של ד"ר שי בורשטיין; "מרוס ויוזנרי" — הרכב של 5 זמרות השרות ומנגנות על חיקויים של כלים עתיקים; זמרי קאמרן בניצוחו של אבנר איתי, ועוד.

לחובבי מוסיקה ווקאלית תהיה השנה בעכו חגיגה אמיתית.

# סיבוב ההופעות של להקת U-2 בארה"ב מונצח בסרט

להקת U-2 האירית, להקת הרוק המצליחה ביותר בעולם כיום, מסיי־מת בימים אלה צילומים נוספים ועריכת צילומי הופעות שיבציעו בסרט את סיבוב ההופעות הענק שערכה הלהקה בארה"ב, שביסס את מעמדה כלהקת הרוק המובילה בעולם. הסרט מבוים על־ידי הבימאי הצעיר פיל ג'ואנו יחד עם חברי הלהקה. "אם היינו רוצים להופיע בפני כל הקהל שלנו, היינו צריכים לצאת לסיבוב הופעות עולמי שיא־רך ארבע שנים" אמר מנהל הלהקה, פול מקגינס, על הצד־דה־קואנציה להפקת הסרט.

כשליש מהסרט יוקדש לקטעי הופעה המבוצעים את הלהקה בעת מפגשים מוסיקליים עם נגני בלוז מפורסמים בטקסס, ולקטעי שמירה באולפן ההקלטות. שאר הסרט יתרכז בשתי הופעות שערכה הלה־קה במסגרת סיבוב ההופעות שבא בעקבות אלבומה המצליח "עץ היה־ הושע". במסגרת ההופעות מבצעת הלהקה, בנוסף לחומר שלה, גם שירים של הביטלס כמו "Help" ו"הלטר סקלטר", גירסה להמנון האמריקאי "דגל זרוע כוכבים" ברוח גירסתו של ג'ימי הנדריקס ועוד.

פרויקט נוסף שבא בעקבות סיבוב ההופעות המוצלח הוא אלבום כפול, של קטעים שהוקלטו בהופעות, ובו של אחד התקליטים יוצגו שירים חדשים שהלהקה הקליטה באחרונה באולפן התקליטים. הפסקול יכלול בין־קטע שהלהקה הקליטה יחד עם גיטריסט הבלוז האגדי ב.ב. קינג. הסרט והפסקול אמורים לצאת לשוק בסתיו הקרוב.

# אוסף מיוחד של שירי אריק איינשטיין על גבי קומפקט־דיסק

חברת "פונוקול" הוציאה לשוק קומפקט־דיסק מיוחד המכיל אוסף של שירים בביצוע אריק איינשטיין שהופיעו במקור בתקליטים "ארץ ישראל הישנה והטובה" חלק א' וחלק ב' ובתקליט "שירים". הקומפ־קט־דיסק מוקדש לזכרו של דויד פוקס ז"ל שהלך לעולמו לפני זמן קצר והיה מנכ"ל חברת "פונוקול" מאז היווסדה. שלושת התקליטים של אריק איינשטיין ראו אור במקור בחברת "פונוקול". בין הפנינים בתקליט ניתן למצוא את "הרחק בלילה" הנפלא של יעקב שבתאי ושמואל אימברמן עם שורות כמו: "הערב רד שוכבים הזילים / כבו המדורות עולה רק אד עשן" שלא איבדו לצערנו מהאקטואליות שלהן, "ערב מול הגלעד" של לאה גול־דברג ומיקי גבריאלוב, "פגישה לאין קץ" של נתן אלתרמן ונעמי שמר, ועוד. למרות שיטות ההקלטה המיושנות של לפני כ־15 שנה, היתוך הדיגיטלי עושה חסד עם השירים, בוודאי בהשוואה להרשמה האיומה של התקליטים אז.

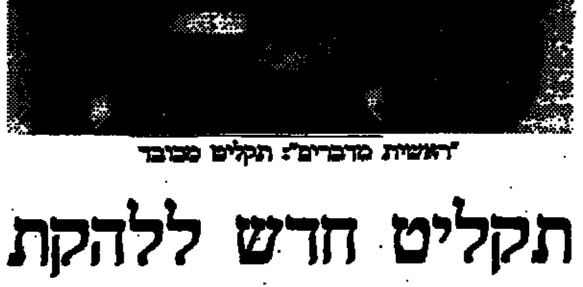
"ראשים מדברים": תקליט מכובד

# תקליט חדש ללהקת "ראשים מדברים"

למרות השמועות על המתחים הבין־אישיים בלהקת "ראשים מדב־רים", שבאו בעקבות פעילות הסולו הענפה של מנהיגם דייויד ברן, מוציאה הלהקה אלבום חדש לשוק — "ערום". המתחים בלהקה נגרמו בעקבות פרויקט "סיפורים מהחיים" שיזם ברן, שכלל את הסרט באותו שם ושני פסקול שלו, אחד בביצוע הלהקה ואחד בביצוע אמנים שונים. חברי הלהקה הרגישו שהם נגררים אחר יוזמותיו האמנותיות של ברן, לא תמיד מתוך הסכמה איתן. חילוקי הדעות נבעו גם מהכיוונים המוסיקליים של התקליטים, שבאו לשרת יותר את תכנית של הסרט מאשר את הכיוון המוסיקלי של הלהקה.

ג'רי האריסון, חבר הלהקה, אומר על "ערום": "זהו תקליט מכובד יותר, יותר בכיוון של "להישאר באור" מאשר של "יצורים קטנים" ו"סיפורים מהחיים" (שני אלבומיה האחרונים של הלהקה). יש בו יותר ורימתיות ומקצבים מורכבים, שלא ברוחם לשני האלבומים האחרונים שלנו שהתבססו על שירים הבנויים מסכימות מוכרות". בשורה זו תשמח בוודאי את מעריצי הלהקה הוותי־קים, שתמהו מה קרה להדשנות המוסיקלית שלה באלבומיה האחרונים. רובו של התקליט הוקלט בפאריס ומשתתפים בו מוסיקאים ממערב אפריקה.

האריסון עצמו ממשיך בהפקת תקליטים של להקות כמו ה"בר דינג", "Violent Femmes" ו"קאר ניבלים צעירים ויפים". כמו כן הקליט תקליט עם להקה משלו הקרויה "אלים אקראיים", שבו נוטלים חלק רבים מהנגנים שהשתת־פו עם "ראשים מדברים" בסיבוב ההופעות שהונצח בסרט "stop making sense".

קולנוע / גידי אורשר

# בא לבד — לואי מאל בישראל

הכל התחיל, מספר אלן פיירה שגריר צרפת בישראל, כשישב בשנה שעברה בביתו המרוחק ביפו עם עיתונאי חשוב אחד מצרפת. נכדו, התגאה האיש, משתתף בסרט שמצלם עכשיו לואי מאל בצרפת. גם בגלל הסיבה הזאת, גם בגלל שהסרט "להתראות ילדים" עוסק בהסתרה ובהצלה של יהודים במנזר צרפתי בימי מלחמת־העולם השנייה, וגם משום שמאל לא ביקר כאן כבר זמן רב, החליט השגריר להזמינו לארץ להקרנות הבכורה של הסרט. מאל, שאינו מהמסרבים להזמנות של שגרירים, בא, והפעם לבד — בלי אשתו קנדיס ברגן שמצאה עצמה עסוקה בצילומי סרט טלוויזיה אי־שם בבית. לא היו סיבות אחרות. לא היו, הוא אומר. וכה דעתו על מה שקורה היום בישראל, היו לך אי־אלו הסתייגויות באשר לקיום הביקור? הסתייגויות, הוא שואל ושפתיו דקות, למה הסתייגויות? ביוזמה זה דווקא מעניין לבוא הנה עכשיו ולראות הכל בגוף ראשון. מה, שאפתו שאמתחה הרי זה קורה הרבה בסאורים, הטרוריסטים. או מה הרעש, גיבור מקומי.

מאל עזב את צרפת לטובת התעשייה האמריקאית לפני עשר שנים. עכשיו הוא חוזר אליה בסרט הזה ומתכוון לעמוד בפיסוק אמנותי רוכב מעל האוקיאנוס. רגל פה ורגל שם. הרבה השתנה בתעשייה מאז עזב, דור הלך ודור בא וזה שעובד עכשיו אינו מכיר את מאל. כך הוא אומר ואנחנו אומרים — אה. אבל למאל מעולם לא הפריע שלא הכירו אותו, משום שהוא נזקק רק לקבוצות קטנות של עוזרים ואנשי צוות מסביבו. זה מה שעוזר לו לעשות סרטים גם באמריקה הנודד לה, ארץ החלומות לדידו.

הוא מוכן וגם יכול להגדיר את ההבדל, בלי לעמוד עליו קצף לא מכאן ולא משם. האמריקאים רוצים לעשות כסף, הוא אומר. בצרפת גם רוצים אבל מעמידים פנים שלא. לכסאות מחשיבים יותר את האמנות. מעריכים את האמן. האמריקאים מעמידים בראש ההירארכיה את המפיק, שנותן את הכסף והוא בעל הפרויקט; כל האחרים עובדים שלו. זה לא תמיד נעים, בייחוד לפיגים הצרפתי שמאל נושא עמו לכל מקום, אבל כשהוא צריך הוא יודע גם לעשות שריר ולהמשיך. בסך הכל הוא מוגר, ולאלה, גם לטאריך פלוראליסטית כמו אמריקה, יש פחות זכויות. נכון שהוא אימץ מבטא וגם אישה מקומית, התקשר למקום בעשר השנים שהיה צריכות להיות פחות. אבל הצורך לחזור אל השורשים נשאר והסרט הזה הוא מגשים את הרצון.

הרגשתי, הוא אומר, שעכשיו אני בשל, שאני יכול לספר בעברי, שיש לי את הכלים. אני לא מאלה שמתחילים את הקריירה האמנותית שלהם בסיפור עצמם. לי זה לוקח זמן. נכון, אולי למותו של טריפו, שזיעזע אותי וחברים אחרים מאנשי הגל החדש, היתה השפעה על היווצרו של הסרט. אבל לא רק זה. גם הצורך שלי לספר. עובדה, זאת היתה החוויה הגדולה של חיי ולמרות שעשיתי את הסרט במ־הירות שיא, העבודה נראתה לי אטית.

מה זה מהיר? תסריט בשבועיים והתחלת צילומים אחרי שלושה חו־דשים. בין לבין בחר מאל את השחקנים והאבזרים שלו, גם את הילדים, אחרי מבחנים שכללו ראיונות ושיחות על הימים ההם, על חוויות הילדים את התקופה, על מחשבותיהם עליה. כך הגיע הנה גם הנכד של העיתונאי הנזכר לעיל.

מאל חוזר כל הזמן אל הסרט, בשליחות אישית למען עברו ואנשי יחסי־הציבור המודאגים והמתוחים. אחרי הכל הוא בא להשתתף בב־כורות כאן, לספר את הסיפור, לפגוש אוהבי קולנוע. גם לצפות ברטרוספקטיווה שאירגנו בעבורו הסינמטקים. בסקירה הרגעית שלו את סרטי העבר הוא פתקציונאלי ומדבר בעיקר על "לאקומב לוסיין", גם הוא סרט על הימים הארורים של המלחמה בצרפת. אבל, אומר מאל, התגובות על שני הסרטים בצרפת היו שונות לחלוטין. בעוד שמהראשון הסתייגו, שהרי שם הם מוצגים כמשתפי פעולה, כאן בסרט החדש הם התרגשו. פן מתגלה יותר להתרכב בו — הצלה, הקטאגיות, סי־כון עצמי לטובת הזולת. הסרט זכה לתהודה שם בייחוד על רקע הנהרות להפך מן הימין ומשפט ברבי.

אצלנו יהיה לו אפיל אחר, מן הסתם. כאב הרבה יותר. לואי מאל בארבעה ימים. בא ביום שני, מחר כבר הולך. הרבה שמש הוא לא ראה כאן.

## ברוח החופש

הסינמטקים וזה של ירושלים בראשם, בשיתוף עם הקרן החדשה לישראל, מקיימים את האירוע הקו־לנועי הראשון בנושא זכויות האזרח והאדם — "ברוח החופש". וכאן, על רקע דוקומנטים מצולמים מן החיים ומן הדרמה נוכל לראות את המעבר המהיר מזלזול באמת רוח של זכויות־אדם להגנת אלה.

לעתים אלה הן האמהות של כיכר מאיו בארגנטינה, שהפכו סמל לדי־כוי ולמאבק בו בכל אמריקה הדרו־מית, לעתים — השוטרים ואנשי המשמר האזרחי בארה"ב המנסים לפזר הפגנה הקוראת לשוויון זכויות הכושים או מיעוטים אחרים, לעתים — חיילים אנגלים באירלנד, לעתים ישראלים בשטחים, לעתים אנשי השירותים המיוחדים הטורקיים, לעתים המשטרה הצרפתית או האיטלקית במאבק נגד סטודנטים או מתנגדי־משטר קיצוניים. שלא לדבר על שוטרי דרום־אפריקה והאיליה.

הסרטים והדיונים שיתקיימו לפי־ניהם ולאחריהם אינם מנסים לכפות פתרון. הם מנסים להביא למודעות. הסרטים שיוקרנו יהיו, בין השאר, "ילד חייל" של קרל פרנסיס, על התלבטות של חייל בריטי בצפון אירלנד בין רגש למחויבות; "זהו מאבקו" של מוהנה אמראל, על פעילותן של נשים בקבוצות עוני בבראזיל; "אורוז" — סרט תיעודי על חייו ומותו של אלארד לוונשטיין, איש קונגרס ופעיל בתנועות לזכויות האזרח בארה"ב; "גלוריה" של אורן רודבסקי, על ריבוח באורוז שנערך בעקבות מציאתה של אישה שחורה בידי קבוצה של שוטרים מקומיים; "עד מתי צ'ילה" — סרט תיעודי על ארץ הנאנקת תחת עול משטר צבאי; "עולם במעולה" — שלושה סרטונים של רשת "גרנדה" על פעילויות בבריה"מ; "פרשת אלדו מורו", העוסק בחטיפת מורו ורציחתו; "מרי האם — פליטה מרצח" של אסתר די הרודן רחובת, על חיי הפליטים בעזה, וכמה מהסרטים העלילתיים הוותיקים יותר כמו "חוות החיות" המאויר, "בעל זבוב" של פיטר ברוק ו"האשליה הגדולה" של ז'אן רנואר, הזוכה לכל הומניסט באשר הוא.

ברוח החופש, בתחילת חודש אפריל — בסינמטקים.


**חדשות של שבת**

■ משטרה על הכוונת. דרכו המשובשת של המפכ"ל, מאת **נעמי לויצקי** ■ נכדו של הרבי מלובביץ': כך היכו החסידים את אמי, מאת **בני אבני** ■ פני השטח בארצות־הברית. **צבי גילת** עם מוחמד מסארווה ■ **דורון רוזנבלום**: סופר טיוזדיי בתיכון־עירוני ■ **דודו גבע**, עמ' 49 ■ מיוריאל המינגווי מצטלמת בירושלים. **שרית ישי־לוי** ■ מערכת הבריאות אוכלת את עצמה. **פרופ' ברוך מודן** ■ אדוארד וויץ ושוד המלטשות. **יוסי היימן** ■ **מאיר שניצר** על לואי מאל ■ חילופי מנהלים לא יעזרו לכור. **אפרים ריינר** ■ נסים סלמן יכול לסגור את חיפה, **יניר אלפיה** ■ **שאול אברון** מפליג ■ עימות: הרב יצחק שילת מול אבישי מרגלית. ■ **ישראל אחרוני**: 11 אפשרויות לשרימפס ■ **דן בן אמוץ**: לצעוק או לשתוק


מדינת ישראל
חוק התכנון והבניה תשכ"ה–1965
מרחב תכנון מקומי הגליל המזרחי

**הודעה בדבר הפקדת**
**שינוי תכנית מתאר**

נמסרת בזה הודעה, בהתאם לסעיף 89 לחוק התכנון והבניה, תשכ"ה – 1965, כי במשרדי הועדה המחוזית לתכנון ולבניה, מחוז הצפון, ובמשרדי הועדה המקומית לתכנון ולבניה, מופקד שינוי תכנית מתאר... [illegible]

אליה.

[illegible]

כל המעונין בשינוי התכנית רשאי לעיין בו ללא תשלום בימים ובשעות שהמשרדים הנזכרים פתוחים לקהל.

כל המעונין בקרקע, בבנין או בכל פרט תכנוני אחר הרואה את עצמו נפגע על ידי שינוי התכנית... [illegible]

את ההתנגדות יש להגיש בכתב... [illegible]

עמרם קלעג'י
יו"ר הועדה המחוזית
לתכנון ולבניה — צפון

12.2.1988


**למכירה דוד קיטור**

**אופקי במצב טוב תוצרת "זולקן" 1973**

כולל לוח חשמל, משאבות מים, מבלי דלק וחזנה, מוסק במזוט כבד או קל.

שטח הסקה 100 מ"מ, לחץ עבודה 11 אטמוספרות הפעלה אוטומטית, בדיקה עד דצמבר 1988

לפנות בכתב: מפרץ חיפה, ת.ד. 10093

**קבלת מודעות**
**03-735588/9**
גם במוצאי שבת עד חצות
**אשראי עד 60 יום**



## מכרזי השלטון המקומי

**פרסום מס' 337/88**

להלן תקציר מכרזי הרשויות המקומיות

תנאי התשלום: כמפורט בגוף המכרזים. נוסח מלא של כל מכרז נמצא לעיון ברשות המקומית המפרסמת. מסמכי ותנאי המכרזים ניתן לרכוש ברשות המקומית במחירים הנקובים בטבלה. נוסח הפרסום — באחריות הרשות המקומית המפרסמת.

| שם הרשות המקומית | מספר מכרז | מחיר מכרזים | שם המכרז | מועד אחרון להגשה | מלוטן ומען לפרטים | ראש הרשות המקומית |
|---|---|---|---|---|---|---|
| ע. ירושלים | מס/88/26 | 90 | מכירת גנס ברוח הנביאים מוניות "הרודיקה" | 12/4/88 | מר נח אבן תמר טל' 02-528351 | ט. קולק |
| ע. תל־אביב | 395/88 | 150 | התקנת תאורה חגיגית לחגיגות יום העצמאות התשמ"ח תל־אביב שנות ה־40 | 31/3/88 | משרדי מנוף מאור 136, תל־אביב | ש. להט |
| ע. חיפה | 18/88 | 190 | ביצוע מילות בחוף "דדו" דרום | 12/4/88 | מר בניה, רח' ביאליק 5, חיפה | א. גוראל |
| ע. אשקלון | 8/88 | 150 | יצור והספקת 701 מכולות לאיסוף אשפה יבשה | 10/4/88 | מר בינוי ופיתוח חדר 321 ק"ג | א. ויין |
| ע. אשקלון | 9/88 | 150 | מתן זיכיון לביצוע והתקנת שלטים עבור בעלי העסקים באזור התעשיה באשקלון | 10/4/88 | מר בינוי ופיתוח חדר 321 ק"ג | א. ויין |
| ע. באר שבע | 27/88 | 250 | תכנון וביצוע כיתות לימוד בבי"ס "מעגלות" | 29/4/88 | גב' ברוריה טל' 057-33121 קו פנימי 563 | מ. זילברמן |
| ע. פתח תקוה | 7/88 | 150 | ביצוע חיפוי ביוב במקומות שונים בעיר | 10/4/88 | מינהל ההנדסה טל' 03-9321282 | ד. תבורי |
| ע. פתח תקוה | 8/88 | 150 | ביצוע חידוש תיעול במקומות שונים בעיר | 10/4/88 | מינהל ההנדסה טל' 03-9321283 | ד. תבורי |
| ע. כפר סבא | 285/88 | 150 | קבלת הצעות מקבלנים לאספקת פועלים לביצוע עבודות ניקיון ברחובות העיר | 15/4/88 | מר פיתוח וביוב טל' 052-909169 | י. ולד |
| ע. רמת גן | 24/88 | 50 | צבעים לבנין | 15/4/88 | מר אספקה, רח' ירדן עם 2 ר"ג | א. עמית |
| ע. רמת גן | 25/88 | 50 | אביזרי אינסטלציה | 15/4/88 | רח' ירדן עם 2 רמת גן | א. עמית |
| ע. רמת גן | 26/88 | 300 | גידור השטח של בית כנסת ר"ג | 15/3/88 | מר הנדסה רח' המעגל 26 ר"ג | א. עמית |
| ע. רמת גן | 27/88 | 200 | התקנת גדרות בבתי"ס שונים | 15/4/88 | מר הנדסה רח' המעגל 26 ר"ג | א. עמית |
| מ.מ. קצרין | 112/88 | 100 | תאורת צומת קצרין | 15/4/88 | מר מכירות טל' 06-961251 | ש. הר־לב |
| מ.מ. מצפה רמון | 2/88 | | שיקום מערכת קוי מים במצפה רמון. סיור קבלנים יום 29.3.88 שעה 10 | 10/4/88 | מהנדס המועצה טל' 057-88561 | צ. כהן |
| מ.מ. מצפה רמון | 3/88 | | פיתוח אזור מרכז מסחרי | 10/4/88 | מהנדס המועצה טל' 057-88561 | צ. כהן |
| מ.מ. מטולה | 7/88 | | מכירת ציוד קרור משומש | 15/4/88 | מזכיר המועצה טל' 06-941364 | י. גולדגרה |
| מ.א. מגידו | 7/88 | | מכירת רכב מובאדה 1300 מודל 83 + מנוף | 30/3/88 | רכז התחבורה טל' 04-891153 | י. מפקד |
| מ.מ. קלנסואה | 6/88 | 500 | סלילת כבישים | 5/4/88 | מזכיר המועצה טל' 053-688645 | ב. קשקוש |
| מ.מ. קרית טבעון | 18/88/9 | 100 | הנחת צנרת ביוב רח' יהודה הנשיא | 10/4/88 | דני מנהל מים טל' 04-931921 | ע. בן הדור |
| מ.מ. רכסים | 6/88 | 200 | עבודות פיתוח לבי"ס בית־יעקב | 15/4/88 | מכירות המועצה טל' 04-846035 | צ. טובייה |
| ע. שפרעם | 2/88 | 300 | קבלת הצעות לביטוח נכסי העיריה | 7/4/88 | מזכיר העיריה טל' 04-865435 | א.נ. חסון |
| מ.מ. שדרות | 9/88 | 250 | מכון בריאות בבריכת השחיה | 1/4/88 | מזכיר המועצה טל' 051-897646 | ע. פרץ |
| מ.א. מטה אשר | 0315/31 | 300 | מערכת סילוק שפכים מקיבוץ אפק והנחת כיבים ותחנת שאיבה וקו סניקה | 20/4/88 | מר מכירת טל' 04-922292 | י. בריש |
| מ.מ. נתיבות | 3/88 | 150 | עבודות שיקום כבישים ומדרכות | 10/4/88 | מהנדס המועצה טל' 057-942561/3 | י. אבן |

**משרות פנויות בשלטון המקומי**

| שם הרשות המקומית | מספר מכרז | מחיר מכרזים | שם המכרז | מועד אחרון להגשה | מלוטן ומען לפרטים | ראש הרשות המקומית |
|---|---|---|---|---|---|---|
| מ.מ. מעלה אפרים | 2/88 | | דרוש מנהל לבריכת השחיה | 31/3/88 | מזכיר המועצה טל' 02-941221 | ח. אבוהב |
| מ.א. חוף הכרמל | 3/88 | | דרוש/ה עובד/ת סוציאלי/ת | 18/4/88 | רות אליקים טל' 052-70551 | י. שגיא |

החברה למשק ולכלכלה של השלטון המקומי



**המרכז הישראלי לניהול**

יום עיון בנושא

**יזמות עסקית כמנוף לצמיחה ויצוא**

28 במרס 1988, מלון דן־כרמל, חיפה

מרצה אורח: מר גדעון פת, שר המדע והפיתוח

בהשתתפות ה"ה (לפי סדר הופעתם):

- ד"ר בן ציון גוט, חברת סאייטקס
- מר אלבט גוט, מנכ"ל המרכז הישראלי לניהול
- פרופ' אלכסנדר קרשון, יו"ר לשכת המהנדסים האדריכלים, סניף חיפה
- מר אבי קרמר מנכ"ל נבטים — חברה לייזום מפעלים בנגב
- מר עודד שפיר, מנהל מרכז ההשקעות
- מר דני בן נתן יו"ר התאחדות התעשיינים חיפה והצפון ומנכ"ל חיפה תעשיות
- פרופ' מיכאל קאיש, הפקולטה לכימיה הטכניון—מכון טכנולוגי לישראל
- מר דן וילנסקי, מנכ"ל ק.ל.א. חברה למכשור (ישראל)
- פרופ' דניאל אייזנברג, בית״ס למנהל עסקים בהרווארד / TEA
- מר יורם בלאואבסקי, מנכ"ל משרד התעשיה והמסחר
- ד"ר אלנון נתן, נשיא AG ASSOCIATES
- אינג' משה שפיר, נשיא חברת חרושת ישראל, דייל ישראל, יו"ר אגף

יום העיון נערך בשיתוף לשכת המהנדסים, האדריכלים והאקדמאים במקצועות הטכנולוגיים בישראל
אגודת מהנדסי תעשיה וניהול - סניף חיפה
התאחדות התעשיינים - סניף חיפה והצפון

פרטים והרשמה: המרכז הישראלי לניהול, טל. 04-640678
לשכת המהנדסים חיפה, טל. 04-538268/9

# מבחנו של השר

## חיים בר־לב ואברהם ארן (ברן), עשרות שנים חברים בלב ובנפש. עתה הגיעו לפרשת דרכים

מאת זאב יפת

כאשר מונה חיים בר־לב לתפקיד שר המשטרה דומה היה שהוא עומד לקנות את עולמו. הוא מינה לתפקיד מנכ"ל המשטרה את גד אבינר, קצין צבא מוכשר באגף המו־דיעין. לתפקיד מבקר המשטרה מינה את אברהם ארן (ברן), אלוף במילואים. היו אלה שני תפקידי־מפתח. בעבר, כשהמשטרה היתה אגף במשרד הפנים ובראש המשרד עמד השר יוסף בורג, ניהלו את העניינים מנכ"ל משרד הפנים חיים קובַרסקי וראש אגף המשטרה יעקב מרקוביץ. השניים התערבו בנושאים אופרטיביים, במינוי קצינים, ב־קבלת החלטות מכריעות במהלכי המשטרה.

בר־לב קיבל לידיו "משטרה במצב קשה". מנכ"ל המשטרה החדש היה אמור להצעידה לעידן חדש. מבקר המשטרה היה בראשונה זה שנים רבות איש בחוש־השלטה, שהיה אמור להכניס סדר במערכת. בעבר היה מקובל שלתפקיד חשוב זה התמנה פנסיונר, איש משטרה לשעבר, שהיה מגיש דו"חות אגביים ונמנע מלהסתבך עם הכירו ל־שעבר. כך בתקופת שמואל איתן, שהדו"חות שלו הצטיינו באפוריות, כך בתקופת ראובן מינקובסקי שדו־"חותיו עסקו בנושאים שוליים ומ־עולם לא עוררו סערות או חילוקי דעות. אגב, עוזרו של מינקובסקי הורשע בבית הדין של המשטרה בשורת עבירות שוחיתות, אך ראה זה פלא, הוא קודם בתפקיד ומונה לעוזר המבקר.

כשמונה ארן לתפקידו הוא ריאיין כמה קציני משטרה לתפקיד עוזר המבקר. הוא בחר באיתן גולן, קצין משטרה מוכשר שעסק בחקירות הונאה. היה זה גולן שהביא ל־הרשעת ברוך ארבל, מפקד ה־משטרה הצבאית, בקבלת שוחד. גולן היה נתון ללחצים כבדים כדי שימתן את החקירה. הוא הפך את שורש גרד, גיסו של השר אברהם שריר, לעד מדינה במשפט ארבל. צעד זה הביא להרשעת ארבל.

מפכ"ל המשטרה דוד קראוס שבא לאחר תפמולת שהתחיל קודמו אריה איבצן, היה אמור להאיץ לטוהר־המי־דות ולתפקוד יעיל של פקודיו. למרבה הפלא הוא התנגד למינוין של גולן לעוזר המבקר. על ארן הופעלו לחצים שלא יבחר בו. ארן התעקש. השר בר־לב תמך בו ודיעתו של ארן התקבלה.

### הבקע הראשון

המנכ"ל אבינר והמבקר ארן החלו לעבוד. אבינר בא חדור רעיונות חדשים. מרץ ורצון להלל שינויים. עד מהרה התעוררו חילוקי דעות בינו לבין המפכ"ל דוד קראוס. בפועל, המנכ"ל כיום מנוטרל. הוא הורחק מכל הכרעה בצד האופרטיבי של המשטרה ותפקד כמעין איש מינהלה. לבד מפעם אחת לא גיבה השר את מנכ"לו. הפעם היחידה היתה לפני כשנה וחצי, כאשר אבינר העלה את הרעיון לעשות את תח־נות הטלוויזיה "בשידור חוזר", בהסתמך על הישגים רבים של תח־נות דומות בחו"ל. מפכ"ל ה־משטרה התנגד בכל תוקף. התנהל מאבק מאחורי הקלעים, שלא הגיע בשעתו לידיעת הציבור.

גם ארן החל בעבודה. הוא יכול היה לנהל את העניינים על מי מנו־חות כבעבר. כך לא היה מסתבך עם איש מצמרת המשטרה. אך הוא לא התכוון לטייח בנושאים בוערים. עד מהרה הגיע המבחן הראשון: פרשת נציב שירות בתי הסוהר רפי סויסה. ארן ועוזרו הגישו דו"ח קשה לשר, ביקש לתקן את העוול שנגרם לשלושה חושפי הפרשה, אנשי שירות בתי הסוהר.

כאן נפער הבקע הראשון בין השר למבקר. במקום לגבות את המבקר התעקש השר לפעול לפי עצת מפכ"ל המשטרה ולפי עצת חנה הירש, היועצת המשפטית של משרד המשטרה. היועצת המשפטית של המשטרה, אגב, בתפקידה הראשון הירש אמורה לפקח על עצמה בבעלת התפקיד השני. כל ניסיונו־תיו של מנכ"ל המשטרה להפריד את שני התפקידים הוכשלו על־ידי קראוס.

השר דחה את המלצות הדו"ח. התוצאה לא איחרה לבוא. בג"ץ נזף קשות בשר, סמך ידיו על הדו"ח, תמך בחושפי השחיתות. סויסה נאלץ להתפטר.

### הדו"ח לא פורסם

הפער בין השר לבין המבקר העמיק בפרשת "תיק עזה". המבקר קיבל תלונות מאנשי משטרה בנפת עזה על כך שאזרחים חפים מפשע נכלאים על סמך עדויות מפוקפקות של סוכן משטרה מקומי, נוכל. ארן רצה לברר את העניין אך המשטרה סירבה למסור לידיו חומר ולהואשמ. גם הפעם לא קיבל גיבוי מהשר. הנושא הגיע לידיעת ועדת הכנסת לביקורת המדינה ובהתערבותה הור־שה ארן לחקור. הוא הכין דו"ח שלא פורסם מעולם.

בשבוע שעבר הגיע רגע האמת.

אברהם ארן: מבקר

חיים בר־לב: מבוקר

הכל החל בחודש מאי שנה שעברה, כאשר ארן סיים הכנת דו"ח שעסק בבדיקת טוהר־המידות בתוך ה־משטרה. הדו"ח בדק כיצד בודקת המשטרה את עצמה בעת ששוטרים חשודים בעבירות פליליות. מסקנות הדו"ח: במקרים רבים עבירות פלי־ליות מכוסות מוסתרות בעבירות משמעת, שוטרים עבריינים מוסיפים לשרת במשטרה, מאות ידיעות מו־דיעיניות על שוטרים שסרחו אינן נבדקות. יש לזכור — הדו"ח עסק רק בבדיקת הטיפול בדרג הזוטר במשטרה.

מאז חודש מאי לא טרחה המשטרה להשיב לארן, בכתב ובצורה מנומקת, על הדו"ח. הת־קיימו עמו כמה ישיבות, שלא הביאו להסקת מסקנות, לשינוי, לתיקון נהלים. בשבוע שעבר, כאשר הדו"ח הלא מטופל דלף לכלי התקשורת, נפתחה התקפה ארסית על המבקר. קציני משטרה בכירים טענו כי אין לארן כוונות לשפר את המצב, אלא כוונות זדון לפגוע במשטרה, וכי הדו"ח לא הוכן בתום־לב. השר ממשיך ללמוד את הנושא ואינו נוקט עמדה.

דין פרוטה / לאה פורת

# אמת בפרסום — אבל לא כל האמת

## המודעה האחרונה של "תדיראן" היא דוגמה של פרסום שלכאורה אינו סותר את החוק, אבל הוא אינו מגלה את כל הפרטים הרלוונטיים וכדברי הממונה על הגנת הצרכן "לא לגמרי הוגן" ● לא מתאים לחברה גדולה

מ"ס מגבעתיים ראה בשבת האחרונה מודעה גדולה של "תדי־ראן" ובה מוצעים מוצרי החברה בתנאים מפתים. "50 ש"ח לחודש והמוצר ביד ומיד! (סימן הקריאה מו־פיע במודעה; ל"פ) אפשרות עד 60 תשלומים". ביום ראשון בבוקר התייצב מ"ס באולם התצוגה של תדיראן ברחוב אבן גבירול בתל־אביב, הניח על שולחנה של הזבנית 50 שקל, ואמר לה כי הוא מעוניין לרכוש מכונת כביסה מתוצרת כוש. "הנה 50 שקל", אמר לה, "אני מבקש שתשלחו לי את המכונה הביתה. כמו כן אני מבקש לדעת כמה תשלומים יחולו עלי אם אשלם כל חודש 50 שקל".

"רגע, רגע", אמרה לו הזבנית, "זה לא הולך ככה. קודם־כל אתה מקבל כאן טופס, ממלא אותו, הולך לבנק, ממלא שם טופס הלוואה, מקבל מהם שובר וחוזר אלינו. אנו נמלא לך את ההזמנה ואז נטפל במשלוח המוצר. זה יכול לקחת שבוע, שבועיים. תצטרך, כמובן, לשלם דמי הובלה עבור הובלת מכונת הכביסה לביתך. אשר למספר התשלומים, אני לא יכולה להגיד לך, כי צריך לעשות חשבון בבנק. אתה יכול גם להגיד להם בכמה תשלומים אתה מעוניין, אבל לא יותר מ־60, ואז הם יגידו לך כמה ייצא לך לשלם כל חודש".

מ"ס כעס: "אני מבטשר. אבל אתם מטעים את הציבור. כתוב אמנם במודעה באותיות קטנות כי ה־אשראי ניתן בהצמדה למדד פלוס ריבית אקטואלית שנתית של 11 אחוז, אבל אתם פירסמתם באותיות של קידוש לבנה '50 ש"ח לחודש והמוצר ביד ומיד'. אם הדגשתם דווקא את המשפט הזה, סימן ש־ציפיתם שאנשים יראו קודם־כל את זה. אז זכותי היא לשלם ברגע זה את 50 השקל וללכת עם המוצר הביתה".

הזבנית היתה קצת במבוכה, אבל מיד התעשתה ואמרה לו: "מילולית אולי אתה צודק, אבל אתה יודע איך זה, מנסחים את המודעות בצורה כזאת שימשכו את הקהל".

מ"ס לא קנה את מכונת הכביסה. אין לו סבלנות ללכת לבנק, למלא טפסים, לחזור לחנות ולחכות עוד שבוע או שבועיים למכונת הכביסה. אך במיוחד הרגיז אותו שחברה גדולה כתדיראן, מפרסמת מודעה שלדעתו היא מטעה.

מה חושבת על כך חברת תדיראן? סמי צמח, מנהל הפרסום ויחסי הציבור בחברה, אמר בתשובה ל־פנייתי כי אין כל הטעיה בנוסח המודעה. [illegible] מובן מאליו, שהכוונה היא להלוואה בנקאית. חוץ מזה, מצוין במפורש כי האשראי צמוד למדד ונושא ריבית.

"אנו גם הגבלנו את ההשתתפות במבצע למוצרים שמחירם עד 2,500 שקל בלבד, כך שכל מוצר עם הריבית וההצמדה לא יעלה יותר מ־50 שקל בחודש ב־60 תשלומים. במה שנוגע למועד האספקה, כשאנו אומרים 'ביד ומיד', זה נכון כאשר מדובר במוצר קל־משקל. כאשר המדובר במוצר כבד כמו מכונת כביסה המאוחסנת בדרך־כלל במחסן היא דורשת הובלה, ברור ש־האספקה לא יכולה להיות מיידית. זה יכול לקחת כמה ימים, אבל זה נקרא אספקה מיידית. לא יכול להיות שהזבנית אמרה שבוע, שבוע־יים. תראי, המודעה בסדר גמור. התייעצנו עם היועץ המשפטי שלנו לפני פרסום המודעה", סיכם סמי צמח את השיחה.

פניתי אל הממונה על הגנת הצרכן במשרד התעשייה והמסחר, עובדיה שרגאי, כדי לקבל חוות דעתו. התברר כי דעתו אינה נוחה מנוסח המודעה. ראשית, אמר, יש כאן דברים סותרים: מצד אחד מו־דיעים ש"המוצר ביד ומיד" ומצד אחר נאמר "פרטים מלאים ותקנון המבצע בחנויות החשמל". משמע, חסרים פרטים. ואכן, לצרכנים המגיעים לחנות נאמר שעליהם ללכת קודם כל לבנק. זהו פרט מאוד רלוואנטי. על־פי נוסח ה־מודעה, יכול הצרכן להתרשם בהחלט כי אינו צריך ללכת למקום אחר. אולי אין כאן עבירה על החוק, אבל יש כאן קאץ', שאין כאן את מלוא האמת. יתרה מזאת, את מספרת לי שהצרכן נדרש גם לשלם דמי הובלה, אבל הדבר אינו מצוין במודעה. על־פי צו מכירות באשראי, בפרסום של מכירות באשראי יש לכלול כל פרט מהותי הקשור בהוצאות נלוות, כגון דמי הובלה. בקיצור, מסכם שרגאי, המודעה היא אולי בסדר מבחינת החוק אך לא לגמרי הוגנת. אני מתכוון לבדוק את העניין יותר לעומק.

חזרתי שוב אל סמי צמח. הוא עמד על כך שאין צורך לכתוב שיש ללכת לבנק, ואין צורך גם לכתוב שיש לשלם דמי הובלה, כי הרי זה מובן מאליו. מה גם שבכלל לא מצויינים מחירים. חוץ מזה, אמר, שרגאי הוא מהמומחים שבמומחים ואם הוא אמר שאולי אין כאן עבירה על החוק, זאת מוצאה בשבילנו.

האם גם אתם חושבים שמודעה כזאת היא מתאימה לחברה בעלת מוניטין כמו תדיראן?

### כותונת־הלילה הלכה לאיבוד

לפני שלושה שבועות פורסם במ־דור זה סיפורה של אורחת במלון, שכותונת־הלילה שלה נעלמה מ־חדרה. פנייתה להנהלת המלון כי יפצו אותה על אובדן הכותנת לא נענה, בטענה שאין לה הוכחות כי אכן הביאה את הכותנת לבית המלון. גם חוות דעתה של מנכ"ל המועצה לצרכנות היתה דומה לזו של מנהל המלון. היא יעצה לתלוננת לפנות לבית־המשפט, אם כי לא צפתה לה סיכויים רבים לזכות במשפט, מחוסר הוכחות.

על סיפור זה הגיב הקורא אבנר מטור מתל־אביב:

"חושבני כי הבעיה לא הוצגה באור נכון. אם על האורח להוכיח הימצאות מלכתחילה של כל חפץ שהביא עמו למלון ונעלם — כי אז למעשה אין לבעל המלון אחריות על הגניבות והאבידות שנגרמות לאורחיו. הרי לא נהוג שנציג המלון יהיה נוכח בעת הוצאת החפצים מהמזוודות בהגיענו להדר במלון. ואם כך, איך יוכח להנהלה שחפץ כלשהו אמנם הובא למלון ונעלם.

"כאשר חברת ביטוח מבטחת את תכולת המזוודות של הנוסעים לחו"ל, ובדרך־כלל הכיסוי הניתן הוא נגד 'כל נזק שהוא' (באנגלית: 'all risks'), הרי מראש היא יודעת כי במקרה של תביעה מצד המבוטח, היא חייבת לסמוך על יושרו בלבד. מה השוני אפוא לעומת בעל בית מלון אם ביטח את המלון לכיסוי תביעות מסוג זה, הרי לא יינזק, ואם לא עשה כן, הרי קיבל עליו את הסיכון, ואינו צריך או יכול ל־התחמק מאחריותו".

הערת העורכת: עלי להודות שיש היגיון רב בדברי הכותב. אם בעלת כותונת־הלילה חושבת כמוהו, אולי באמת כדאי שתגיש תביעה לבית־המשפט לתביעות קטנות. זה עשוי להיות משפט מעניין.


# מכרזים

**חברת נכסי חיל בע"מ**

מציעה

**למכירה 5 (חמש) יחידות דיור ברח' השקד 22 תל־אביב**

1. קומה א' — 3 (שלוש) דירות שתמכרנה כיחידה אחת, בשטח כולל של 250 מ"ר.
2. קומה ב' — דירה אחת בשטח 88 מ"ר.
3. קומה [illegible] — דירה אחת בשטח 80 מ"ר.
4. לדירות צמודות חניות.

ניתן לראות את הדירות בימים ב'—ד' בין השעות 9 בבוקר עד 12 בצהריים.

פרטים נוספים על המקרקעין ונוסח חוזה הרכישה ניתן לקבל אצל מר דב אל עמי בבית החייל ת"א. טלפון: 03-5464242.

את ההצעות יש להגיש לתיבת ההצעות בבית החייל בת"א, רח' ויצמן 60 עד השעה 12.00 בצהריים ביום שישי 22.4.88.

לכל הצעה יש לצרף ערבות בנקאית בגובה 5% מערך ההצעה. הערבות תהיה לתקופה של 3 חודשים.

חברת נכסי חייל (נ"ח) שומרת לעצמה הזכות להאריך המועד לקבלת ההצעות ו/או לקבל הצעות נוספות לאחר חלוף המועד הנ"ל.

אין חברת נכסי חייל (נ"ח) מתחייבת לקבל את ההצעה הגבוהה ביותר או כל הצעה שהיא.

חברת נכסי חייל (נ"ח) שומרת לעצמה את הזכות לנהל מו"מ עם המציעים, כולם או קצתם אם תמצא לנכון.

**משרד הבטחון - חטיבת המכירות**

ניתנת בזאת הודעה לציבור על **מכירות פומביות**. כל פריט מהווה סעיף נפרד לכל אחד מהמכרזים המפורטים במפרט.

המציע רשאי להגיש הצעתו לגבי סעיף אחד או יותר.

תנאי התשלום: 60% בהזמנה בנקאית 40% הנותרים בערבות בנקאית שזמן פרעונה שלושה חודשים מיום פתיחת המכרז. מכירת טפסי המכרז תחל ביום שני 28.3.88 בחטיבת המכירות, רח' האלוף א. מנדלר 12א' הקריה תל־אביב.

שעות הקבלה: בימים א'—ה' בשעות 08.30—12.30, בימים א' וג' גם בשעות 14.00—15.00.

**מכרז מס' 055/88/04**

מכונה לאיסוף נייר, מכשירי ניטור צבעים, צמיגים, מכשירים לבדיקת דיזל, מכשירים לבדיקת אבובים, מנגנוני חרמה, קולטי אויר, משורי ריסוק, גרורים, מנועי דלק, מטוגנים, משאבות יגה, משאבות יגה, מערבלת לביזור אויר, ציוד כיבוי אש, חלפי רכב, חלפי ציוד הרמה, מכשירים לניקוי חלקים, שנאי שמן, מטאטאים מכניים, חלפים לטנק שוט, סמלות בכלים צב"מ.

תאריכי סיור: 12, 13 באפריל 1988.

מועד אחרון להגשת הצעות ב־18.4.88 עד שעה 10 לפנה"צ.

**מכרז מס' 056/88/04**

בלול וחומרי קשירה, ציוד בתי חולים, גרוטאות מקורבות, מכבנות גריסה, סמלות אלומיניום, סמלות הולך טלפרים, סמלות ממטפי כיבוי אש, סמלות מכשירי חשמל, הכה, מלגזות, גנרטורים דיזל.

תאריכי סיור: 10, 11, 12, 13 באפריל 1988.

כמפורט בטפסי המכרזים.

מועד אחרון להגשת הצעות ב־18.4.88 עד שעה 10.00 לפנה"צ.

**מכרז מס' 057/88/04**

רכב נוסעים מסוג רנו 4, הולכ לפירוק.

ניתן לקנות טפסי מכרז ביום הסיור, במגרש הרכב בדרך בארייעקב צריפין.

ימי הסיור: 30, 31 במרץ 1988 בשעות 08.00—11.30.

מועד אחרון להגשת הצעות ב־04/04/88 עד שעה 10.00 לפנה"צ.

**מכרז מס' 058/88/04**

כלי עבודה וצב"מ, מכונות משרדיות שונות, מכבנות, סמלות אוהלים, רצועות שונות, תשלובת מנוע פורד, סמלת חבליב, סמלת פליז, סמלת נירוסטה, ממטפי כיבוי אש, גרוטאות מתכתיים שונים.

ימי סיור: 10, 11, 12, 13, 17 אפריל 1988. כמפורט בטופסי המכרז. יש להרשם עד יום לפני הסיור.

מועד אחרון להגשת הצעות ב־18.4.88 עד שעה 10.00 לפנה"צ.

**מכרז מס' 059/88/04**

ארגזים לחלפים, גרוטאות אלומיניום, משאבות שמן לציוד שריון, חישוקים שונים, בדרות מגנזיום ותלפות מאלומיניום, חומרי כימא להוות, מגיני פחמים חלפים לציוד הרמה, חלפים לג'יפ, חלפים לשברולט, צב"מ, חלפים לגרגורים, חלפים לקרקע, צמ"ה ושרכות הידראוליות, כלי הרמה, חלפים לרכב, חלפים להלוך וקונטרקטור.

ימי סיור: 10, 12, 14, 17, 18, 19 אפריל 1988. כמפורט בטופסי המכרז.

יש להרשם עד יום לפני הסיור.

מועד אחרון להגשת הצעות ב־25.4.88 עד שעה 10.00 לפנה"צ.


# מוזיאון במקום דולפינריום

מאת חיים הנדוורקר

פעמים אחדות התנבא ראש עי־רית תל אביב, שלמה להט, כי את הדולפינריום, השוכן סמוך לחוף ים של העיר, יש להרוס. יש שראו באמירה הזאת הכרזה חסרת כיסוי. אולם דומה כי בימים אלה דווקא צובר הרעיון התייחסות רצינית.

התכנית, שמתרקמת במחלקותיהם של מקבלי ההחלטות בעירייה, או יותר נכון בראשו של להט, היא להקים במקום מוזיאון למדע ולטכ־נולוגיה. בינתיים היא מעוררת ביקורת חריפה מכיוונים שונים בתוך העירייה ומחוצה לה. הקמת המוזיאון תחייב רכישה של המבנה על ידי העירייה, הריסת המבנה הקיים, הקמת מבנה חדש וסידור המוזיאון. פרויקט כזה יחייב השקעה של מיליוני דולרים בשלב הראשון.

בשלב מאוחר יותר תחייב אחזקת המוזיאון הקצאות כספים נוספות, גם הן בסדרי גודל של מיליוני דולרים. עצם נוכחות המבנה סמוך לים יוצרת קורוזיה — עובדה שמגדילה את הבלאי בבניין ובמבנה את השקע־ות שבו. בימים אלה, כאשר נראים הסימנים הראשונים של המצוקה הכספית של העירייה, לא ברור כיצד יצליחו להם לממש את תכניתו. מה עוד שיש לזכור כיצד נכשלה העירייה באחזקת כיכר אתרים וקשה להבין מדוע היא מבקשת להיכנס למלכוד נוסף נוסח כיכר אתרים.

הביקורת אינה רק במישור הכספי אלא גם במישור האורבני. חוף הים של תל אביב הוא צר למדי וטבעי שהוא ינוצל למטרות הקשורות בבילוי בים. הקמת מו־זיאון כזה עומדת בסתירה לגישה זו והינה בבחינת בומה. מתכנן העיר שמאי אסיף אומר כי עצם קיומו של עוגן תרבותי במקום יקדם את הפרויקט הבא שיקום כאן שכמובן יכלול גם מקומות בילוי ומסחר. שי־לוב של מוסד תרבותי ציבורי ומוקד בילוי עשויים למנוע, לדבריו, כיש־לון כמו שאירע עם הדולפינריום.

### חובות 11 מיליון דולר

אלא שכרגע דבר אינו סופי ומוחלט בקשר לעתידו של הדול־פינריום. ברור יותר הוא מצבו העכשווי של הפרויקט, הנחשב כאחד הכשלונות המוגרים ביותר שקמו לאורך חוף הים והוא מוכר בנשימה אחת עם המגדל האחר של חוף הים, הלא הוא כיכר אתרים. המבנה נמצא במצב מוזנח למדי, ברובו משמש פרש לפעילות של אולם השמחות הקרוי דולפיטק. לדולפינריום חובות בסדר גודל של 11 מיליון דולר וערכו נאמד בכשלושה מיליון דולר בלבד.

הדולפינריום נפתח בקול תרועה רמה במחצית 1981 על ידי הבעלים שלו צבי עפרון. העיתונות דיווחה באותם הימים על פתיחתו של מרכז ימי ספואר בו מפגינים דולפינים, לוויתן ואריות ים. להטוטים שונים ומשונים, גם אקווריום ענק היה שם, שני בתי קולנוע, אולם שמחות, בתי קפה ועוד. היזמים דיברו גם על השקעה של 7 מיליון דולר בפר־ויקט כולו. אפילו נשיא המדינה וה־עיתונ באו להתרשם מהמעשה במקום.

כבר בשנת 1983 היה ברור כי הדולפינריום היה לכישלון. הקהל לא נהר לכאן, משכורות לא שולמו, הדולפינים היו על סף מוות. גיוס יזמים נוספים כמו רפי שאולי שניסו להציל את המקום והקימו את "תיבת נח — מרכז הבידור הגדול בישראל" אלא שגם ניסיון זה לא עלה יפה. בעבור הזלזל עפרון כי בתחילת העבודה בדולפינריום לקח הלוואה מבנק הפועלים שעמדה על 1.6 מיליון דולר. הגידול הרצוני של אותם ימים ובן שינויים בשער הדולר הקפיצו את החוב פי כמה וכמה. הדרך להכרזה על כינוס נכ־סים היתה מהירה ובסוף 1985 מונה עו"ד עמיהוד דורון לתפקיד זה. דורון טוען כי עפרון לא פרע אפילו תשלום אחד מההלוואה.

כיום עומד החוב של הדולפינריום על שישה מיליון דולר לבנק הפוע־לים, שלושה מיליון דולר לחברה הרשומה בפנמה שלא כל כך ברור מי הם בעליה, מיליון דולר לבנק דיסקונט ומיליון דולר נוספים לאחרים. לדברי כונס הנכסים החוב לבנק הפועלים היה מכוסה [illegible] שהגורם היחיד שיזכה לקבל את כספי מימוש הנכס יהיה בנק זה. הוא מוסיף כי חוב זה צובר בינתיים גם ריבית. האחרים הפסידו את כספם.

עם הכרזת כינוס הנכסים ניצבו שתי בעיות עיקריות בפני של כונס הנכסים. הראשונה לסלק את המחזיקים בשטח כמו בעלי חנויות, מסעדות, לונה פארק ואחרים. בעיה זו נפתרה לפני זמן לא רב והדול־פינריום היום ריק מכל מחזיק פרט למחזיק באולם השמחות שיוכל להמשיך ולהפעילו עוד שנתיים.

בעיה שניה היתה הדולפינים שלא כל כך היה ברור מה לעשות בהם מה עוד שהם זקוקים לטיפול צמוד. הרעיון להחזיר אותם לים ירד מעל הפרק מחשש שלא יוכלו להתאקלם בתנאי הים. בסופו של דבר, לאחר מסע תלאות ארוך, נמכרו שני הדול־פינים לדולפינריום שווייצרי בסכום של 50 אלף דולר.

### כמה זה יעלה

תפקידו של כונס הנכסים היה ברור. מימוש הנכס בערך הגבוה ביותר בדי להחזיר כמה שיותר רב ככל האפשר לנושים. ואולם מצד שני החליטה עיריית תל אביב להתערב ולכפות את רעותה על המתרחש במ־קום. כונס הנכסים קיבל שורה של הצעות [illegible], פרויקטים של בידור, קאנטרי־קלאב וכלה בהצעתו של המיליונר [illegible] באיזור מלון סופר אקסקלוסיבי שאין כמותו בארץ. מלון זה היה מקושר לדולפינריום בגשר והדול־פינריום היה הופך להיות למרכז מסחר מדרגה ראשונה. לבאי המלון היה גם מוקצה חוף ים פרטי. המוכר היה בהצעה להשקיע סכום של כ־100 מיליון דולר.

כל הצעה השונה מייעודו המקורי של הדולפינריום מחייבת אישור העירייה לשימוש חורג. ולכן אך טבעי שכל יזם יבקש לקבל את ה־או.קיי. מהעירייה. להט פסל את כל הרעיונות וגם את זו של בכמן ב־טענה כי הפרויקט יגזול חלק מחוף הים מתושבי תל אביב לטובת ציבור אקסקלוסיבי.

אסיף אומר כי ייתכן שאחת מטעויות הבראשית של המקום היתה המחשבה שמוסד כמו מוזיאון ימי, יכול להיות גם עסק כלכלי. בכל מקרה הרעיון שהתגבש הוא שיש להקים מוזיאון ימי לאחר שה־דולפינריום יהרס, אשר ימשוך קהל ויתן מנוף כלכלי לגורמי בילוי ומסחר.

בעת האחרונה הופעלו על העיר־ייה לחצים רבים מצד יזמים שונים בבקשה להתיר במקום פרויקטים רווחיים מאד כאולמות שמחות, בניין רב קומות ועוד. רכישת הפרויקט כמו שהוא והקמת מרכז הבילוי, תעלה על פי הערכות כעשרה מיליון דולר. כונס הנכסים [illegible] את ערך הדולפינריום.

ואולם נראה כי בשלב זה שמה העירייה עינה בדולפינריום. כונס הנכסים תובע החלטות מיידיות שכן ככל שהולך הזמן הולך החוב לבנק הפועלים וגדל. העירייה בודקת בינ־תיים האם תוכל להרים במקום את פרוייקט המוזיאון המדעי. כונס הנכסים דורון אומר כי הוא מנהל משא ומתן עם יזמים שונים בקשר למכירת הפרויקט במצבו, כמו שהוא לפי יעודו המקורי. הנגד זה לא תוכל העירייה להתנגד. מחיר המינימום, לדבריו, שנקבע לדול־פינריום למכירה הוא 3.2 מיליון דולר. בעיריית תל אביב מעריכים את הדולפינריום במצבו העכשווי כשווה בין 2 ל־2.5 מיליון דולר בלבד. הוא מוסיף כי כל אחד שירכוש את הדולפינריום יוכל להפעיל את החנויות שבו, בתי קפה, מסעדות, אולמות קולנוע ושמחות פרט לדול־פינריום שהרי אין לו דולפינים.

ואולם קשה להאמין כי מישהו מהיזמים ירצה ללכת נגד עיריית תל אביב, שכן ביכולתה לגרום קשיים ביורוקרטיים לכל יזם שירצה להפעיל את הפרויקט שלא על דעתה. נראה כי ליזמים לא תהיה ברירה אלא להמתין לבדיקה שמבצעת העירייה בנוגע לרעיונו של להט להקים את המוזיאון. אם היא תחליט ללכת עליו צפוי כי הקופה הציבורית תשלם על כך במיליוני־דולרים.

# אפגניסטן: לקראת פיוס או אבדון

מאת אנדריאס קולשייטר

**DIE ZEIT**

מיוחד להארץ

**הראט/קאבול**

קאבול אינה אפגניסטאן: הבירה האפגנית, החבוקה בטבעת הגנה סובייטית, נראית כמו אי של שלום. לעומת זאת, הראט הסמוכה, ששי־משה מאז ומתמיד נווה מדבר ותחנה לשיירות, בגבול איראן, היא זירת מלחמה גועשת. עוד לפני הפלישה הרוסית בדצמבר 1979 התנהלו קרבות בהראט, עיר מחוז מבוצרת בקירות טיט. עד 1985 החזיקו אנשי הגרילה בחלקים אחרים של העיר, ולאחר קרבות קשים הם נהדפו.

לוחמי הגרילה, תחת פיקודו של איסמעיל חאן, מתופרים ומבוצרים כיום בסביבותיה הקרובות של הראט. האויב קרוב. לשדה התעופה חוות צבאות מלאה. מסביב בונ־קרים, גדרות תיל, טנקים ושומרים חבושי קסדות. חיילים מקימים ביצורים וחפירות נוספים. חיילים ואנשי המשטרה החשאית עורכים בדיקות זהות ללא הרף. שלט הצוף ברוסית ובשפת דארי מצווה על הנוסעים "לעמוד במקום". הכרזה "ברוכים הבאים לעיר הראט", מתקופת התיירות הטובה של פעם, צבועה בשחור.

במהירות מסחררת, כדי להתחמק מהצלפים המסתתרים, טס הג'יפ הצבאי להראט, המרוחקת כ־10 ק"מ, כשהוא חולף על פני כפרים שהפכו לשממה ושדרות [illegible]. הגשרים מעל נהר האריי רוד נשמרים היטב, על־ידי הסובייטים. שדרות אורני הדרים, שהיו פעם סימן ההיכר של הראט, נעקרו בד־הבם כדי להרחיב את טווח הירי. בכל מקום אפשר למצוא אנשי מיליציה של המשטר חמושים בקלצ'ניקובים, וגם בכלי נשק עתיקים יותר.

המחוז, שגודלו כגודל שוויץ, אינו ניתן יותר לשליטה מהראט. להוציא כמה ישובים גדולים יותר המקבלים את אספקתם בדרך כלל ממטוסים. באזור קיימת למעשה אוטונומיה מקומית, ובחלל הריק מקימים לוחמיו של איסמעיל חאן את מערכות החינוך, הבריאות וגביית המסים שלהם. במצב זה של ריק שלטוני חייב להכיר אפילו אומר סאקיר (42), שפרש מראשות עיריית הראט ב־1987 במסגרת "מדיניות הפיוס הלאומי", ומסר אותו לאדם שאינו חבר מפלגה. כעת תפקידו הוא סגן ראשון לראש העיר, אך נראה שהוא ממשיך למשוך בכל החוטים. הוא שולף מסמכים ומראה סטטיסטיקות מפו־לאות על בתי ספר, קורסים לביעור בערות, מסגדים, יבול חיטה וכותנה. אך בו בזמן הוא מודה שכל אותם פרויקטים גדולים נאלצו להיפסק. "הנורמליות" שמנסה לתאר סגן ראש העיר מצטמצמת לדרוס צר, ואפילו שם היא נראית כתלויה על בלימה.

### אמנות הנסיגה

הפקידים שורקים באפילת הראט. עומאר ראשיד, מורה וחבר מנהיגות המפלגה המחוזית, נאמן בכל כוחו במדיניות הפיוס, שעליה הכריזה קאבול. "זה צריך להצליח. המפלגה תיקנה את שגיאותיה. אנחנו גרמנו למות בני אדם, רצחנו רבים ממתנגדי המפלגה שלנו. אנחנו סול־חים לכם, אתם סולחים לנו. ככלות הכל גם אנחנו מוסלמים", הוא אומר. בו בזמן הוא ממשיך על כוחה של "מפלגת העם הדמוקרטית של אפגניסטן", אותו חיל חלוץ ל"מי־מוש הפיוס הלאומי". הוא מאמין ומשוכנע לגמרי ש"אנחנו ננצח בכל מערכת בחירות חופשית". האם הוא באמת מאמין בכך, אם על־פי דבריו שלו, רק כ־5,000 מבין 900 אלף תושבי המחוז הם חברי מפלגה? אולי הוא אומר בזהירות מה שנבנה מלחמה ביטא בייאוש: "אנחנו זקוקים לשלום, לא חשוב כמה הוא יעלה".

גם ד"ר (לרפואה) מוחמד נאג'יבולה, ראש המדינה והמפלגה באפגניסטאן, המכונה "השור", רוצה להחזיר משהו מהשלום במדינה. נאג'יבולה — שהוזק הצדה ואולי הופקר בידי מוסקווה, המפנה את אנשיה אך רוצה להציל את יוקרתה — דבק גם הוא ב"מדיניות הפיוס הלאומי". ועל אף כל ההתנגדות הפנימית במפלגה — אופוזיציה שכינתיים נרצחו רוב חבריה — הוא העלה אותה באורח "דיאלקטי" על הכתיב החדש: "אנחנו חייבים ללמוד גם את אמנות הנסיגה, כדי להתקדם שוב מאוחר יותר".

נאג'יבולה צעד שלושה צעדים חשובים. ראשית, על־פי החוקה תוקם מערכת רב־מפלגתית ותהיה שיטה קואליציונית בדרגי הממשלה, ה־פרלמנט והשלטון המקומי. שנית, לא זו בלבד שיושו תהיה כללית הפסקת אש, אלא שכל גופי האופו־זיציה מבית ומבחוץ, כמו גם ההתנגדות החמושה, ישתתפו בשלטון באמצעות מפלגות. שלישית, שכבת העילית המסורתית של זקני כפרים, ראשי שבטים ותחולות השלטון תקבל חזרה את האוטונומיה המקו־מית ואת זכויות הניהול העצמי שה־משטר הפקיע ממנה ובכך גרם למלחמת האזרחים ב־1978. לפי שעה לא זכתה מדיניותו בהצלחה מפליגה. המלחמה נמשכה.

### "הממשלה לא תתפרק במספר ימים"

והאם משטרו השביר של נאג־יבולה יוכל להתקיים לאחר עזיבת הרוסים? אי־אפשר להתעלם מהביט־חון העצמי הרב שבו. עניים רחוקי המשטר על שאלה זו. אך יש לפקפק בחישובים המתמטיים של אנשי הצבא. מייג'ור נבול [illegible] אזימי, ממלא מקום שר ההגנה, מדבר על כוח גרילה בן 180 אלף איש, ומוזק מכנו 40 אלף, שלדבריו עיקו, כעוד 70 אלף מוג'אהדין נושאים ונותנים עתה עם המשטר. כך הוא מגיע ליחסי כוחות "נוחים", שלפיהם צבאו גדול מכוחות הגרילה פי שמונה.

משכנעות יותר טענותיו הפולי־טיות של נאג'מודין קאוויאני מהמשרד המרכזי. הוא מדבר על "הפיצול חסר התקנה" של קבוצות המחתרת בפאקיסטאן, אשר "הקיצוניים האסלאמיים הלא פוליטיים" שלהן יהיו בקרוב מבוד־דים על־ידי "הכוחות המתונים" המו־כנים לפשרה. בעיקר הוא מהמר על כוחם המתחזק והולך של מפקדי המוג'אהדין הלוחמים באפגניסטאן, המגלים עצמאות הולכת וגדלה ומ־תנתקים מפשאוואר. הם התנסו במודעות למלחמה על בשרם והם בעלי "תבונה פוליטית מספקת" כדי להסכים למדיניות הפיוס ולהשתת־פות בשלטון, הוא אומר.

לנוכח הסירוב החד־משמעי של הארגונים הגולים לשתף פעולה עם המשטר, נראה שהמשטר ממקד את ניסיונותיו באותם מפקדים בשטח. הסגל הדיפלומטי של קאבול מת־קשה להעריך את סיכויי ההישרדות של המשטר ללא הגנה רוסית, ואיש אינו מוכן להמר על אפס סיכויים. יועץ השגרירות הרוסית אלכסנדר מאריאסוב צנוע בהערכתו: "הממשלה לא תתפרק תוך מספר ימים". מסכם דיפלומט טורקי: "אם המשטר יחזיק מעמד שישה חודשים עד לבחירות לפרלמנט ולהקמתה של ממשלת קואליציה, יציבה במידה כלשהי, אז הגרוע ביותר יהיה מאחורינו".

**הרבנות הראשית**

**עבור המחוז**

להלן רשימת הזוגות שנרשמו לנישואין במחלקת הנישואין והרש אדר תשמ"ח

1. אדמון יואל בן יצחק [illegible] — [illegible]
2. [illegible]
3. [illegible]
4. [illegible]
5. [illegible]
6. [illegible]
7. [illegible]
8. [illegible]
9. [illegible]
10. [illegible]
11. [illegible]
12. [illegible]
13. [illegible]
14. [illegible]
15. [illegible]
16. [illegible]

כלכלה במשפט / משה קשת

# איסור יציאה נגד מנהלי חברות כושלות

מספר הישראלים השוהים בחו"ל ומסרבים לשוב לארץ מחשש חקירה והעמדה לדין הגיע כמדומה לשיא שלא היה כמותו. אלה הם בעיקר מי שנחשבו למצליחנים מובהקים, וה־חשים שהירידה מהארץ נכפתה עליהם בעל כורחם. העבירות ה־כלכליות המיוחסות להם מתקשרות לא פעם לכהונתם כמנכ"לים או בעלי תפקידים בכירים בתאגידים שהגיעו לכישלון עסקי.

הקושי הוא שהידיעות כדבר כישלון נפוצות לא פעם קודם קיימת אפשרות לבדיקת העבירות הפליליות. על סמך השמועה הלא־מוכחות, שמנהל פלוני עבר עבירה, אין אוסרים יציאה מהארץ. משום כך הואפשרה יציאתם של דירקטורים ומנהלי עסקים עוד בטרם החלה החקירה בענייהם. חופש התנועה הוא מזכויות היסוד של האזרח, ואין גורעים ממנה אלא על סמך הוכחות כבדות.

לפני שנים נפסק כי מבחינה עקרונית אין מניעה להשתמש כנגד אישיות משפטית, כמו חברה, באותם אמצעים הקבועים בחוק כנגד אישיות טבעית. באין דרך למנוע יציאת חברה־תבעת מהארץ, הו־עלתה הסברה כי יש בידי בית המשפט הכח והסמכות לעכב את יציאת מנהלה. אך גישה זו לא התקבלה על דעת בית המשפט העליון, אשר פסק כי מאחר ולת־אגיד אין בהכרח התכונות הנתונות בידי אדם טבעי, שכן "אינו יכול לבוא בברית נישואין או להתגרש, אינו יכול להיאסר לא בשל עבירה פלילית שעבר, ולא בשל חוב שהוא חב. ורק בנתון לאותם הסגבלות הנובעות מטבע ברייתו של התאגיד ניתן לנקוט נגדו באמצעים... לפיכך ניתן לעקל נכסיה של חברה... כך לא ניתן לכלאה בבית הכלא... חברה אינה מסוגלת לחצות את גבולות הארץ, להיכנס לתוכה על־פי אשרה שניתנה לה כחוק או ולצאת ממנה..." ומכאן אי־אפשר להוציא צו עיכוב יציאה מהארץ נגד מנהל החברה או דירקטור החברה, כאשר החוב הוא חוב החברה (ע"א 69/230).

עניין אחר הוא חברה שהגיעה לכלל פירוק. פקודת החברות מ־תירה עיכוב יציאה מהארץ כנגד משתתף בחברה, והיינו מי שעדיין נותר חייב כסף על חשבון מניותיו שהוקצו לו על־ידי החברה, או מי שחב מכוח ערבותו בחברה המוגבלת בערבות, או מי שחבר בחברה שאינה מוגבלת (ס' 281 לפקודה). אך לפי שלא נמצאה אפשרות למתן צו עי־כוב יציאה מהארץ כנגד דירקטור או מנהל עסקים, ניתן היה להסיק מסקנה על דרך השלילה כי באופן זה ביקש המחוקק המנדטורי של פקודת החברות להורות כי לא התכוון להתיר הוצאת צו עיכוב יציאה מהארץ כנגד דירקטור. מה גם שהסדר שלילי כזה עולה בקנה אחד עם עצמאותה ואישיותה של החברה כאישיות משפטית העומדת ברשות עצמה.

אך בתי המשפט פסקו כי פקודת החברות לא התכוונה לשלול מהם את סמכותם להוצאת צווי עיכוב יציאה מהארץ כנגד מנהלי חברות. פסק מנחה בעניין זה, שטרם פורסם, ניתן על־ידי סגן הנשיא של בית המשפט המחוזי בתל־אביב, ד"ר אליהו וינוגרד, בהקשר לחברת הספקה, חברה מרכזית לחקלאים בע"מ (ת"א 298/86). על־פיו מת־קיימים כמה מבחנים אפשריים, שכל אחד מהם יכול להצדיק מתן צו עיכוב יציאה מהארץ נגד דיר־קטור או מנהל עסקים: ראיות לכאורה על פעולות שלא כשורה של הדירקטור; ראיות לכאורה על ניסיון הדירקטור להמלט מהארץ; התחמקות הדירקטור משיתוף פ־עולה או מחקירת המפרק; התמוט־טות החברה היתה מבוגעה לכאורה על ניהול כושל או פיקוח כושל שהביאו להתמוטטות ויש לחקור מי אחראי להם: אם נתגלו לכאורה פעו־לות מפוקפקות, בניהול כספי של החברה, הטעונות חקירה.

סגן נשיא בית המשפט המחוזי פסק בעניין כי אין צורך בבקשה פורמלית לשם קבלת צו עיכוב יציאה מהארץ כנגד דירקטור. הצו יכול להינתן בדחיפות, על־פי בק־שה בעל פה, שהרי אין בית המשפט יכול לדרוש ממפרק או מכונס נכסים שזה עתה נכנס לתפקידו שימציא ראיות בדרות למעורבותו של מנהל או דירקטור בפעולות לא כשרות של החברה כתנאי להוצאת צו עיכוב יציאה מן הארץ.

בית המשפט הבהיר כי הוא רואה עצמו רשאי להורות על עיכוב יציאה מהארץ על־פי פקודת ה־חברות, בהסתמך על ההוראה כי אדם שהיה שותף לייזום החברה, או שהיה נושא משרה בה, או כמנהל עסקים או דירקטור, או מוכיר, יתייצב להיחקר בפני בית משפט בפומבי. הסמכות נתונה גם לגבי כל מי שמחזיק בנכס מנכסי החברה, או מי שיכול למסור מידע בענייני החברה המתפרקת (ס' 288), ומכלל אלה משתמעת הסמכות הטבעית המתבקשת מאליה, להורות על איסור יציאה מן הארץ להבטחת קיום החקירה.

מתבקשת השאלה, האם תוקפו של הצו יפוג ביום סיום החקירה? אך מכלל הסמכות להבטיח את קיום החקירה משתמעת גם הסמכות להב־טיח את הטעון ביצוע ואכיפה כתוצאה של החקירה, בייחוד ש־תוצאותיה של החקירה הפומבית יכולות להיות במקרים מסוימים הוראה למנהל להחזיר כספים ש־הוציא שלא כדין מהתאגיד המתפרק או חיובו בכלל החובות של התאגיד עקב תרמית בניהולו.

ההחלטה החשובה של ד"ר וי־נוגרד ניתנה ביום פרסומן של תקנות הפירוק החדשות ולפני כניסתן לתוקף, וממילא אין ה־החלטה נסמכת עליהן, אך על־פי שכתוחשב באמור בהן אפשר ל־היזקק לסדרי הדין האזרחיים כדי לאסור יציאתו של מנהל מהארץ. מכל מקום, צווי עיכוב יציאה מהארץ שונים ומבדילים זה מזה על־פי מקור הסמכות להינתנם: בה בשעה שסדרי הדין הנמצאים לפועל מתנים את הצו בהוכחה של ממש ב־דבר כוונת נסיעה לתקופה ארוכה או כוונה להימלט מתשלום, הרי בה־קשר המשוצבם של ענייני החברות מתגבשת המגמה להורות על צו כזה על סמך הצבורות של נסיבות היכו־לות להצדיק מניעה לעזיבת הארץ. שכן בכל מקרה פחותות מהוכחות הכוונה הממשית.


**שיווק צריך מעוף - ויפה שנה אחת קודם**

יגאל אילן חברה לפיתוח תוכניות שיווק בע"מ - שרותים בישראל ארה"ב ואירופה.

דרך חיפה 13 תל־אביב - טלפון: 252967 / פקס: 268020

**למי שמחפש תשובות מעשיות בתחום השיווק**




هكذا عن الاصل

هكذا عن الاصل

# כלכלה ועסקים

## שומן נושא פרסים

### שיווק / אבי גנאור

השבוע חגגו אנשי האיגוד ה ישראלי לפרסום את סיום התחרות השנתית. הראשונה שקרנו ומי שנכחו בטקס הפרסים במלון מגדל דניאל לא יכול היה שלא לשמוע את מלהתלהבותה שהגה נשמעה בפיות פרנסי הענף: "ניו־יורק", עיר שהיתה למשאת־נפשם של ה מפרסמים הישראלים, שיוכלו מ עתה להשתתף גם בתחרויות הפרסום הנערכות במדיסון אוניו.

בעוד הפרסומאים הישראליים נערכים להתמודדות על מבחסן, מסתבר שיש ישראלים שכבר "עשו זאת". אחד מהם הוא זוהי לביא, איש פרסום ישראלי שהתגורר משך כמה שנים בניו־יורק, שם שימש מנכ"ל של אחד ממשרדי הפרסום הקטנים, ועומד לחזור בקרוב ארצה. המשרד, "J.J.GROSS", הוא משרד קטן במושגים ניו־יורקיים עם מחזור עסקים של כ-8 מיליוני דולר בשנה, אך זכה במדליית זהב בעבור "מסע הפרסום המוצלח ביותר ל-1987".

"גרוס" מפרסם בין השאר את אגרקסקו ומועצת ההדרים שלנו; אך גם חברות מקומיות גדולות דוגמת יצרנית הנקניקים הכשרים "HEBREW-NATIONAL" שמחזור מכירותיה השנתי מסתכם ב-300 מיליון דולר. אגב, למרות תדמיתה היהודית הכשרה, מסתבר שיותר מ-80% מלקוחותיה אינם מבני עמנו אלא איטלקים ושחורים, המאמינים שמה שטוב ליהודים וכשר יותר — טוב יותר.

שיגעון הבריאות הפוקד בשנים האחרונות את אמריקה גרם פגיעה קשה בשיעור של כ-20% במכירות הנקניקים של החברה ומכאן הצורך ליזום מסע פרסום חדש. אנשי "גרוס" חיפשו דרך כיצד להפוך את חסרונותיו של ה"סאלמי היהודי" ליתרון. הם ניצלו את העובדה שהסאלמי שלהם הוא בעל שיעור שומן של 17% בלבד ויצאו בכותרת שועקה "הסאלמי שלנו נטול 83% שומן".

אך הרעיון שזיכה את הפרסומאים בפרס העלה אותם לכתבת שער ב"וול־סטריט ג'ורנל" היה זה: הם הכריזו על תחרות פומבית והציעו פרס של 83,000 דולר למי שימצא למענם "רעיון מבריק" למסע ה פרסום החדש בעבור יצרן ה נקניקים. מתוך 12,700 ההצעות שהגיעו נבחרה הצעה של צעירה ניו־יורקית, שטענה "עלי יש יותר שומן מאשר על הסאלמי". הרעיון תורגם לסיסמה: "THERE'S MORE FAT ON HER THAN ON OUR SALAMI", נכלל במודעות ובסרטי פרסומת — והביא ל"גרוס" את המקום הראשון בתחרות עם 1440 מתחרים.

יותר שומן עליה מאשר על הנקניקים שלנו?

### צנזורה חינוכית בטלוויזיה הישראלית

הצלחת תשדירי הפרסום של הסוכן הביאה את מועצת הפרסום ומשרד הפרסום של פנגל־לויד ברודש, האחראי להפקתם, ליזום את הפקתם של ארבעה סרטונים חדשים שישלימו את סידרת "מה יהיה זיהיה מחר" בכיכובו של אייל גפן ובביומו של יורם לוי.

מדובר בסרטונים "השליח", "שי פוצים וחלק ב' "השייט", "רבבית" שיוקרנו כבר בתחילת אפריל. מסתבר שבסרטון אחד לא יורשה הציבור הישראלי לצפות, והפעם בשל הצנזורה החינוכית של רשות השידור. בתשדיר הפסול נראים אייל גפן ורעייתו יושבים במשרד נסיעות ומתבננים את הטיול הנפלא שיערכו בחו"ל הורה לשוטה. ה תסריט של התשדיר נפסל בנימוק שהטלוויזיה אינה מעוניינת לעודד נסיעות של ישראלים לחו"ל. בשוגל אמרו לי בתגובה: "לא ידענו אם לב־כות או לצחוק".

## מחיר הבשר יורד והצרכן לא נהנה

**מינהל הסחר הממשלתי רכש בשר במחיר 1,450 דולר לטונה בלבד — חיסכון של כ-16.5 מיליון דולר בהשוואה לעיסקה קודמת**

מאת יונתן שרמן

מינהל הסחר הממשלתי השלים באחרונה עיסקת רכש ענקית, שבה נקנו 22 אלף טונות בשר משלוש מדינות דרום־אמריקאיות. עיסקה זו אמורה לספק את צורכי ישראל למשך כעשרה חודשים.

הבשר נרכש מברזיל, מאורגוואי, וכמות קטנה יחסית מארגנטינה, במחיר של 1,450 דולר לטונה. זה מחיר נמוך מאוד בהשוואה לעיסקה האחרונה שביצע מינהל הסחר באוקטובר 87', שבה נרכש בשר במחיר של כ-2,200 דולר לטונה בממוצע. החיסכון שהושג בעיסקה זו, בהשוואה לרמת המחירים הקודמת, מגיע לכ-16.5 מי־ליון דולר.

למרות החיסכון הגדול, המשרדים הכלכליים לא איפשרו את הוזלת מחירי הבשר לצרכן. על־פי הנוהג, מינהל הסחר הממשלתי רוכש את הבשר ב-2.2 שקלים לקילוגרם ומוכר אותו לצרכן ב-6.34 שקלים. חלק קטן מההפרש משמש לכיסוי הוצאות ההובלה והקירור, אך נגבים קרוב לשלושה שקלים מסים מכל קילוגרם, המשמשים לסבסוד ענפי חקלאות אחרים ולהורמה לאוצר המדינה.

משרד החקלאות פועל לשמור על רמת המחירים הגבוהה גם באמצעות מתן היתרי יצוא לבשר המיוצר בארץ ללבנון.

## אנשים ועסקים

### עסקות חבילה בקניון ב"ש

ההנהלה החדשה של כלבו שלום סיכמה עם חברת קניות על הצטר־פותה לקניון הנגב, הנבנה על־ידי דוד עוזיאלי בבאר שבע. מבחינתו של הכלבו, שמנהליו עוסקים גם במו"מ בדבר הצטרפותם לפרויקטים דומים בירושלים ובחיפה, מבשר הדבר על מגמת התרחבות. מי שאינם מאושרים מהתפתחות זו הם כמובן אנשי המשביר לצרכן ובני גאון מהקראפ.

כשהוחל בתכנון קניון הנגב, ביקשו יזמיו להזמין את כלבו שלום להצטרף לפרויקט אבל הצעה נדחתה בטענו משיקולים פרסטיז'יים. כחלופה טבעית, לכל־בו שלום הוצעה רשת המשביר לצרכן, שהיתה מוכנה לחסל את חנותה הקיימת בבאר שבע. אלא שבינתיים סגר עוזיאלי עם תנובה על פתיחת סניף היפרשוק בקניון באר שבע, דבר שהרגיז את פרנסי הקראפ, שאיימו: "או אנחנו והמשביר לצרכן, או לא אנחנו ולא המשביר לצרכן".

עוזיאלי ושר שלום שירן, מנכ"ל קניות, לא נכנעו ללחץ. הם חזרו לכלבו שלום תחת הנהלתו החדשה של דן וקסמן, והתוצאה ידועה: כל־בו שלום ותנובה בפנים, המשביר לצרכן והקראפ בחוץ.

לקראפ סניף גדול בבאר שבע הפועל בשותפות עם ההיפרשוק של תנובה. תוכניתו המקורית של גאון היתה לפתוח בקניון של עוזיאלי היפר־קראפ משותף במתכונת דו־מה, אלא שבתנובה חשבו כנראה אחרת ולבני גאון, היו"ר המאוכזב של הקראפ, נותר רק להגיב: "מו"מ עם תנובה הוא פרנסה לכל החיים".

אבי גנאור

### פסח גרופר בבוטיק היין

חתן השמחה בארוחת הבוקר החגיגית של כרמל מזרחי בירושלים היה חבר הכנסת פסח (פייסי) גרופר, שהופיע למקום בלווית רעייתו רותי. פייסי עומד, כידוע, בראש אגודת הכורמים, והתלהבותו מהסידרה החדשה של כרמל מזרחי היתה אמיתית. "זהו הבוטיק שלנו" חזר ואמר בגאווה. ח"כ גרופר לא שכח עדיין את העלבון שספג בזמנו ממנכ"ל בנק לאומי לשעבר מרדכי איינהורן, שממנו ביקש סיוע להצלת היקבים. גרופר סיפר שאיינהורן השיב לו בלגלוג: "מי אתם בכלל, אני יכול למכור אתכם תוך יום". כיום, הכריז גרופר בגאווה, הקטנו את הגרעונות שלנו מ-24 מיליון דולר ל-14 מיליון בלבד, בין היתר בזכות המחירים הגבוהים שהשגנו.

אבי גנאור

### קבלת פנים סוערת לאהרון מאיר בבנק המזרחי

הנוכחים בקבלת פנים שערכו השבוע בבית ציוני אמריקה מנהלי סניפים בבנק המזרחי לכבוד יצחק דוכן, המשנה למנכ"ל הבורסה, העומד לפרוש מתפקידו, הופתעו לראות כי לאירוע הגיע גם אהרון מאיר, מנכ"ל הבנק לשעבר. מאיר, שנאלץ לפרוש בעקבות מסקנות ועדת בייסקי, התקבל בהבעות כפיים סוערות. הנוכחים שיבחו את עבודתו רבת־השנים של יצחק דוכן בבנק, והביעו צער על עזיבתו. באופן לא מפתיע, לא הופיעו לקבלת הפנים מיכאל צבירי, מנכ"ל הבנק, וכן המנהלים הבכירים אלי אונגר ודוד בלומברג.

יהודה שרוני.

### בנק הפועלים יעניק מדליות למפקידים

בנק הפועלים הנפיק מדליה מיוחדת לשנת ה-40 למדינה. המדליה תוענק לכל תייר שיפתח בחודשים הקרובים פיקדון חדש בבנק. יוזמה זו היא חלק ממבצע פעולות שנועדו לעודד הפקדות של תיירים ותושבי חוץ לרגל חגיגות יום העצמאות.

את המדליה הנפיקה החברה הממשלתית למדליות ולמטבעות והיא עוצבה על־ידי האמן משה פרג. הבנק הנפיק את המדליה בזהב וכסף. הראשונה תינתן לכל תייר בעבור הפקדת "דגילות" והשנייה בעבור הפקדות בסכומים נמו־כים.

אריה לביא

בעריכת אברהם טל

## סיכום: שכר עובדי "כור" יקוצץ ב־5.5 אחוז

**הסיכום טעון אישור מליאת ועדי העובדים של "כור"**

מאת יונתן שרמן

לאחר חודשי דיונים ארוכים, הושג בשיחות, שהיו השבוע בין נציגי העובדים והנהלת "כור" הסכם על קיצוץ עלות העבודה בב-5.5 אחו־זים. החלטה זו אינה סופית והיא טעונה אישור של מליאות שני ועדי העובדים של "כור" — ועד הפועלים ועד הפקידים הוותיקים.

בעבר כמעט שהושגה הסכמה בנושא זה, אך המשא ומתן התפוצץ על רקע חילוקי דעות עם ועד הפקידים הוותיקים.

הקיצוץ הישיר בשכרם של העוב־דים יהיה זעום ויגיע לאחוזים יחי־דים. יותר הקיצוץ יהיה ברכיבי ההטבות הנלוות. קיצוץ זה גם יהיה מדורג והעובדים ברמות הבכירות יותר יאלצו להסכים לקיצוץ גדול יותר בהשוואה לעובדים בדרגות הנמוכות.

ישעיהו גביש, מנכ"ל "כור", מסר בתגובה ל"הארץ", כי הנושא עדיין לא סוכם סופית וכאמור טעון אישור של מליאות ועדי העובדים.

קיצוץ עלויות השכר הוא אחד ממרכיבי תוכנית ההבראה של "כור", יחד עם שיקום מפעלים וקיצוץ בפעילויות ובעסקים בלתי רווחיים, אמור להחזיר את הקונצרן לרווחיות בשנת 89'.

## עיכובים באישור העברות שליטה בחברות ברוקרים

### השבוע בבורסה / יהודה שרוני

אישור העברת השליטה או חלק ממנה בחברות ברוקרים שונות מתעכב, חרף העובדה שהבקשות הו־גשו לפני מספר חודשים. הבקשה של חברת הברוקרים "אייל" למכור 50 אחוז מהשליטה לאנשי העסקים בועז עידני וצבי בירן, טרם אושרה. הוא הדין בבקשת "קרדן" לרכוש את חלקו של שלמה שרון (50 אחוז בשליטה) בחברה המרכזית לניירות ערך, ובבקשת "כללית ניירות ערך" לקבל 50 אחוז ממניות "סהר ניירות ערך", ולהגדיל לחברה בתמורה 1 מיליון דולר.

נוכיר כי בקשותיהן של חברות "ציון משאבים" ו"עתרת השקעות" להתקבל כחברי בורסה אושרו לפני מספר חודשים, אך אלה בחרו שלא לנצל את האישורים.

#### ניסיון מחודש להחלפת הנהלת נחושתן

מחר ייעשה ניסיון נוסף להחליף את ההנהלה של חברת נחושתן. באסיפה כללית יוצאת מן הכלל יבקשו בעלי מניות המיעוט להכניס נציגים מטעמם לדירקטוריון ה חברה, ולהחליף את יו"ר הדירקטור־יון עמיהוד רבין. ניסיון קודם של המיעוט, לפני כחודש, לא עלה יפה.

מצב הכוחות נכון להיום: גליה אלבין מחזיקה בב-39 אחוז מה מניות, והיא מבקשת למנות לדיר־קטוריון את עצמה, את דוידית רביב, היועצת המשפטית שלה, ואת דוד בן דוד, רואה החשבון שלה. חיזוק לדרישת שאלבין יתבקש מעודי כהן, מנהל תיקי השקעות, המחזיק ב-10 אחוזים מהמניות. גם חברת אבאא, המחזיקה בב-10 אחוזים מהמניות, ומבקשת למנות לדירקטוריון את הרדוף חלף ואת אבא פרומצ'נקו, תתמוך באלבין. מול כל אלה יעמוד עמיהוד רבין, המחזיק ב-31.5 מהמניות.

> **מנתחים פיננסיים מעלים מקדמי ההיוון**
>
> מנתחים פיננסיים מעלים כ־ אחרונה את מקדמי ההיוון כאשר הם עושים הערכות של פירמות עסקיות. העלאת מקדמי ההיוון באה בעקבות האירועים הפולי־טיים האחרונים, והסיכון העסקי במשק שגדל עקב כך. מובן שהעלאה של מקדמי ההיוון מקטינה את הערך הנוכחי הנקי, קרי את שוויה של הפירמה הנבדקת.

#### הצעות רכש מורידות שערים

הצעת הרכש של חברת כלל למניות חברת פולגת הביאה לירי־דות שערים חריפות למניות פולגת. הצעת רכש של כלל סחר למניות קריסטל הביאה לשחיקתה של מניית קריסטל. תופעה דומה אירעה גם בחברת כבלי ציון, ובחברות נוס־פאיות אחרות שבהן העברה הד שליטה.

המחיר הנקוב בהצעת הרכש אינו משקף בהכרח את השווי הכלכלי של החברה ובוודאי לא את שוויה הבורסאי. חרף זאת, כל אימת שמתפרסמת הצעת הרכש במחיר הנמוך ממחירי הבורסה, מגיב הז ציבור בעצבנות רבה, והתאמת השער נעשית כלפי מטה. אולי יש לבצע את הצעת הרכש בדרך מתוחכמת יותר, שתצמצם את הנזק הנגרם לציבור המשקיעים?

#### מה נשתנה?

#### שיטת "המשתנים"

עתה, כשסוחרי הבורסה רשאים לבצע עסקות בניירות ערך גם שלא באמצעות שיטת השערים המשתנים (ניתן לבצע את העסקות גם במסחר הרב־צדדי ללא כל מגבלה כמותית), אפשר לקבוע כי השיטה הצליחה. עובדה: מחזורי המסחר כיום בשיטה הרב־צדדית (המשתנים) שאינה נכ־פית על הסוחרים, אינם נופלים מהמחזורים בתקופה שבה חייבה הבורסה את הסוחרים לפעול בשיטה החדשה.

שיטת השערים המשתנים תונהג מעתה בבורסה כשיטת מסחר נוספת. כל חברי הבורסה, וכהם הבנקים הגדולים, קיבלו זאת בברכה. הם נערכים במהרה יסודית לניצול יתר ונותיה של השיטה.

## קומפיוטר אסושיאייטד מקימה סניף בארץ

מאת אריה לביא

חברת "קומפיוטר אסושיאייטד" הנחשבת לאחת הגדולות בעולם בתחום התוכנה תקים סניף בישראל. הסניף ינצל את כוח האדם בארץ לצורך פיתוח תוכנות בתחום ה פיננסי והתעשייתי.

המחזור השנתי של החברה, השוכנת בארה"ב, מגיע ל-700 מי־ליון דולר. הקשר בין החברה האמריקאית לבין ישראל נוצר בסיועו של עו"ד גבי לוי, הציר הכלכלי של ישראל בארה"ב. נשיא החברה לנושאים בינלאומיים ארני מייור ביקר לפני מספר חודשים בישראל ובעקבות מגעים שניהל כאן החליט על הקמת הסניף.

בראש החברה בארץ יעמוד נסים דיין, ישראלי, מהעובדים הבכירים של החברה בארה"ב. דיין כבר הגיע לישראל והחל לאתר צוות עובדים. בשלב ראשון יועסקו בחברה הישר־אלית כ-10—15 עובדים.

החברה שכרה משרדים בפרויקט של חברת עתידים ברמת החייל, המשותף לאוניברסיטת תל אביב ולי־עיריית תל אביב.

## עובד ומעביד / חיים ברנזון, עו"ד

### חבר ועד עובדים אינו חסין מפיטורי ייעול

בית הדין הארצי לעבודה דחה ערעור של ההסתדרות על פיטורי חבר ועד במשרד התחבורה ופסק את ההלכות הבאות:

★ עובד ממשיך להיות עובד גם לאחר שנבחר לוועד עובדים. בהיותו עובד חלות על חבר ועד עובדים, כעל כל עובד אחר, כל ההוראות המחייבות את כלל העובדים בין אם מקור ההוראה הוא בחוק, בהסכם קיבוצי או בתקשי"ר.

★ אם קיים צורך אובייקטיווי בפיטורי צמצום, והמעביד כולל ברשימת העובדים המועמדים לפיטורים עובד שהינו גם חבר ועד, אין מעמדו של חבר הוועד שונה ממעמדו של עובד אחר, אם התמלאו התנאים המוסכמים לפיטורי עובד.

★ סמכותו של כל מעביד, והמדינה בכלל זה, לפטר עובדים, סמכות כללית זו כפופה רק למגבלות שהוטלו על המעביד במפורש בחוק או שהמעביד קיבל על עצמו במפורש בהסכם קיבוצי או בהסדר חוזי אחר. מגבלות אלו יש לפרש בצורה דווקנית, ואם אין מגבלות כאלה, חופשי המעביד לפטר בתום לב עובדים לרבות חברי ועד.

★ משלא נאסר במפורש בתקשי"ר או בחוק לפטר חבר ועד עובדים בפיטורי צמצום, משמע שסמכות המדינה לפטר חבר ועד זהה לכוחה לפטר עובד שאינו חבר ועד.

★ מקום שחבר ועד אחר מועמד לפיטורים אין כל מניעה שהדיון עם הוועד בנושא הפיטורים יעשה שלא בנוכחותו. על ידי כך ימנע ממנו להמצא במצב הפסול של "ניגוד אינטרסים" ולא יהא עליו לייצג את עצמו בתהליך הפיטורים.

★ אף במקרה שבו מרבית חברי הוועד יהיו מועמדים לפיטורים בעילה של צמצומים, ופסולים לכאורה לדון בכך, יש למעביד עם מי לדבר — עם ההסתדרות. אם ינוהל המו"מ בקשר לפיטורים עם נציג ההסתדרות, יהא זה הוגן לגבי כלל העובדים וגם תפתר בעיית הנציגה האישית של חברי הוועד.

★ בית הדין לעבודה יעשה שימוש בכוחו ויגן על עובד אם יפוטר כתוצאה מפעולתו הלגיטימית כחבר ועד עובדים. אולם, בית הדין לא יתן ידו להעדפה של חבר ועד עובדים על פני חבריו לעבודה רק משום היותו חבר ועד.

★ ניתן ללמוד מתקנון ועדי עובדים כי אף ההסתדרות רואה בכך את תפקידה להעניק "גיבוי ותמיכה צבורית, ארגונית ומשפטית, לחברי ועדי עובדים, על פעולות שנעשו על ידם בתוקף תפקידם, והיו בהתאם לחוקת ההסתדרות, לתקנון ועדי עובדים ובאישור מועצת הפועלים או ההסתדרות הארצית". (דיון מ"ז/25-4)

---

**טלוויזיה בכבלים**

חברת תקשורת מובילה ובעלת מוניטין רב, המתמחה בתחום מערכות טלויזיה בכבלים,

**מחפשת**

**משקיע למימון פרוייקטים**

לפנות: ת.ד. 2759 חולון

---

**ארועים עסקיים עד לפרט האחרון**

— ימי עיון
— כנסים מקצועיים
— הרצאות מקצועיות
— תצוגות
— השתלמויות
— ועידות מנהלים
— מפגשים ארגוניים

לרשותכם ציוד ...

**ויטראז'**
**המקום עם הפאטיו**
המרכז התדש,
רח' האירוסים נס ציונה.
טלפון: 08-402020

---

**דרכטון**

**הודעה על תוצאות ההנפקה**

עפ"י תשקיף החברה מיום 29.2.88 הוצעו לציבור 650,000 מניות רגילות רשומות על שם בנות 1 ש"ח ע.נ. כ"א במחיר של 1.85 ש"ח למניה (185%).

עד ליום 23.3.88 התקבלו 143 הזמנות לרכישת 652,462 מניות בתמורה כוללת של 1,207,055 ש"ח.

לאור התמונה היתר, החליטה החברה להקצות את המניות שהוזמנו כדלקמן: לכל מבקש יוקצו מלוא המניות שהזמין זולת למי שהזמינו ביום 23.3.88 למעלה מ-6,500 מניות שלהם יוקצו 98.45% מהזמנתם מעוגל כלפי מטה למניה שלמה אחת.

החברה מודה לציבור על הענותו להצעה.

---

**האוניברסיטה העברית בירושלים**

**לרגל חג הפסח תהיה האוניברסיטה על כל יחידותיה**

**סגורה**

**מיום שישי, י"ד בניסן תשמ"ח 1.4.88**
**עד יום שישי, כ"א בניסן תשמ"ח 8.4.88**

האוניברסיטה העברית מברכת את כל תלמידיה, עובדיה, מסיימיה, שוחריה ואת כל בית ישראל בברכת מועדים לשמחה

---

**פקודת החברות (נוסח חדש)**
**הודעה על קבלת החלטה מיוחדת**
**לפי סעיפים 25 ו־26 לפקודת החברות נוסח חדש תשמ"ג 1983**
**של החברה א.ס.ג.ר בע"מ**

חברת א.ס.ג.ר בע"מ מתכבדת בזה למסור הודעה כי ביום 23.12.87 באסיפה כללית שנתכנסה כדין נתקבלה ההחלטה הבאה על שינוי תזכיר החברה בהחלטה מיוחדת.
כל סעיפי התזכיר הקודמים לא ישונו. לתזכיר החברה תיווספנה ההוראות הבאות:
1. החברה תעסוק במימון והשקעות.
2. החברה תעסוק בכל ענפי הביטוח.

יו"ר האסיפה
אביב יוסף

---

**משרד המשפטים**
**מועצת השמאים**

**הודעה בדבר מועדי בחינות**

**לפי תקנות שמאי מקרקעין (תכנית בחינות), התשמ"ו — 1985**

1. בהתאם לתקנות שמאי מקרקעין (תכנית בחינות), התשמ"ו 1985(*), מודיעים בזה כי הבחינות הבאות בנושאים המפורטים להלן תתקיימנה במועדים שלצידן:

| בחינות מוקדמות | התאריך | | שעה |
|---|---|---|---|
| יסודות מדידה ומיפוי | כ"ו אייר תשמ"ח | (11.05.88) | 10.00 |
| יסודות תכנון ערים | א' סיון תשמ"ח | (17.05.88) | 10.00 |
| לוחות שונה ערכים והמשתנים בהם | ג' סיון תשמ"ח | (19.05.88) | 10.00 |
| יסודות הכלכלה ומשק ישראל | ז' סיון תשמ"ח | (23.05.88) | 10.00 |
| סדרי שלטון ומשפט | ט' סיון תשמ"ח | (25.05.88) | 10.00 |
| יסודות הנדסת בנין והנדסה אזרחית | י"ד סיון תשמ"ח | (30.05.88) | 10.00 |
| **סופיות א'** | | | |
| חוקים ופקודות | ט"ז סיון תשמ"ח | (01.06.88) | 10.00 |
| עקרונות שמאות חלק א' (מבוא לתורת השמאות) | כ"ז סיון תשמ"ח | (13.06.88) | 10.00 |
| ** עקרונות שמאות חלק ב' | כ"ב סיון תשמ"ח | (07.06.88) | 10.00 |
| **סופיות ב'** | | | |
| ** השומה למעשה | א' תמוז תשמ"ח | (16.06.88) | 10.00 |

2. על המועמדים הרשאים לגשת לבחינות לפי התקנות, להמציא את בקשותיהם למזכיר מועצת השמאים, משרד המשפטים, ת"ד 189, ירושלים, מיקוד 91001, לא יאוחר מיום כ"ד ניסן תשמ"ח (11.04.88) את הבקשה יש להגיש לפי הדוגמה שבתוספת השניה לתקנות.
3. הודעה על השעה והמקום של הבחינה, תישלח לכל נבחן ביחד עם כתב הרשאה לגשת לבחינה.

(**) לבחינה זו לא יהיה רשאי נבחן לגשת אם קיבל בבחינה שקדמה לה ציון פחות מ-50.

ד"ר אברהם צימן
יו"ר מועצת השמאים

(*) ק"ת התשמ"ו, עמ' 1236; תמ' 496

---

**אל על מטענים לכל השערים**

### שערי מטבע חוץ

23.3.88

| המטבע | בנק לאומי מזומנים קניה | בנק לאומי מזומנים מכירה | בנק לאומי העברות והמחאות קניה | בנק לאומי העברות והמחאות מכירה | בנק הפועלים מזומנים קניה | בנק הפועלים מזומנים מכירה | בנק הפועלים העברות והמחאות קניה | בנק הפועלים העברות והמחאות מכירה | בנק דיסקונט מזומנים קניה | בנק דיסקונט מזומנים מכירה | בנק דיסקונט העברות והמחאות קניה | בנק דיסקונט העברות והמחאות מכירה | שער יציג | השינוי היומי |
|---|---|---|---|---|---|---|---|---|---|---|---|---|---|---|
| 1 דולר | 1.53 | 1.60 | 1.5682 | 1.5878 | 1.53 | 1.60 | 1.5642 | 1.5838 | 1.53 | 1.60 | 1.5672 | 1.5869 | 1.5758 | −0.0007 |
| 1 לישט"ר | 2.80 | 2.93 | 0.8808 | 2.9168 | 2.82 | 2.95 | 2.8712 | 2.9070 | 2.82 | 2.96 | 2.8758 | 2.9120 | 2.8925 | 0.0107 |
| 1 מארק גרמני | 0.91 | 0.95 | 0.9279 | 0.9395 | 0.91 | 0.95 | 0.9239 | 0.9354 | 0.91 | 0.95 | 0.9254 | 0.9370 | 0.9309 | −0.0011 |
| 1 פרנק צרפתי | 0.26 | 0.28 | 0.2727 | 0.2761 | 0.26 | 0.28 | 0.2719 | 0.2753 | 0.26 | 0.28 | 0.2725 | 0.2759 | 0.2739 | −0.0002 |
| 1 גולדן הולנדי | 0.80 | 0.84 | 0.8247 | 0.8350 | 0.81 | 0.85 | 0.8235 | 0.8338 | 0.81 | 0.85 | 0.8239 | 0.8343 | 0.8287 | −0.0009 |
| 1 פרנק שווייצרי | 1.09 | 1.14 | 1.1193 | 1.1333 | 1.10 | 1.15 | 1.1177 | 1.1317 | 1.09 | 1.15 | 1.1174 | 1.1315 | 1.1262 | −0.0008 |
| 1 כתר שוודי | 0.26 | 0.27 | 0.2629 | 0.2661 | 0.25 | 0.27 | 0.2622 | 0.2655 | 0.25 | 0.27 | 0.2625 | 0.2658 | 0.2639 | 0.0003 |
| 1 כתר נורבגי | 0.24 | 0.25 | 0.2464 | 0.2495 | 0.24 | 0.25 | 0.2457 | 0.2487 | 0.24 | 0.26 | 0.2460 | 0.2491 | 0.2476 | 0.0003 |
| 1 כתר דני | 0.24 | 0.25 | 0.2416 | 0.2446 | 0.24 | 0.25 | 0.2410 | 0.2440 | 0.23 | 0.25 | 0.2413 | 0.2444 | 0.2428 | 0.0001 |
| 1 מרק פיני | 0.38 | 0.39 | 0.3861 | 0.3909 | 0.38 | 0.40 | 0.3850 | 0.3898 | 0.37 | 0.40 | 0.3855 | 0.3903 | 0.3878 | 0.0002 |
| 1 דולר קנדי | 1.23 | 1.29 | 1.2596 | 1.2753 | 1.23 | 1.29 | 1.2544 | 1.2701 | 1.23 | 1.29 | 1.2578 | 1.2736 | 1.2662 | 0.0023 |
| 1 דולר אוסטרלי | 1.09 | 1.20 | 1.1628 | 1.1774 | 1.12 | 1.20 | 1.1596 | 1.1741 | 1.13 | 1.21 | 1.1613 | 1.1759 | 1.1682 | 0.0037 |
| 1 ראנד דרא"פ | 0.48 | 0.58 | 0.7314 | 0.7406 | 0.44 | 0.74 | 0.7299 | 0.7390 | 0.46 | 0.65 | 0.7322 | 0.7414 | 0.7353 | −0.0024 |
| 10 פרנקים בלגיים | – | – | 0.4431 | 0.4487 | – | – | 0.4423 | 0.4478 | – | – | 0.4427 | 0.4482 | 0.4451 | −0.0006 |
| 10 שילינג אוסטריים | 1.29 | 1.35 | 1.3189 | 1.3354 | 1.29 | 1.35 | 1.3123 | 1.3287 | 1.29 | 1.36 | 1.3192 | 1.3558 | 1.3245 | −0.0014 |
| 1000 לירטות איטלקיות | 1.22 | 1.28 | 1.2526 | 1.2682 | 1.22 | 1.30 | 1.2493 | 1.2649 | 1.23 | 1.31 | 1.2522 | 1.2680 | 1.2573 | −0.0019 |
| 100 יינים יפאניים | 1.21 | 1.26 | 1.2372 | 1.2527 | 1.21 | 1.27 | 1.2324 | 1.2478 | 1.21 | 1.27 | 1.2350 | 1.2505 | 1.2417 | 0.0038 |

**190 אנשי "אל על מטענים" בסניפי החברה בעולם — יטפלו אישית במטעני היצוא והיבוא שלך.**

ELAL אל על

---

# הצעות מיוחדות של ט.וו.א לאנשי עסקים*

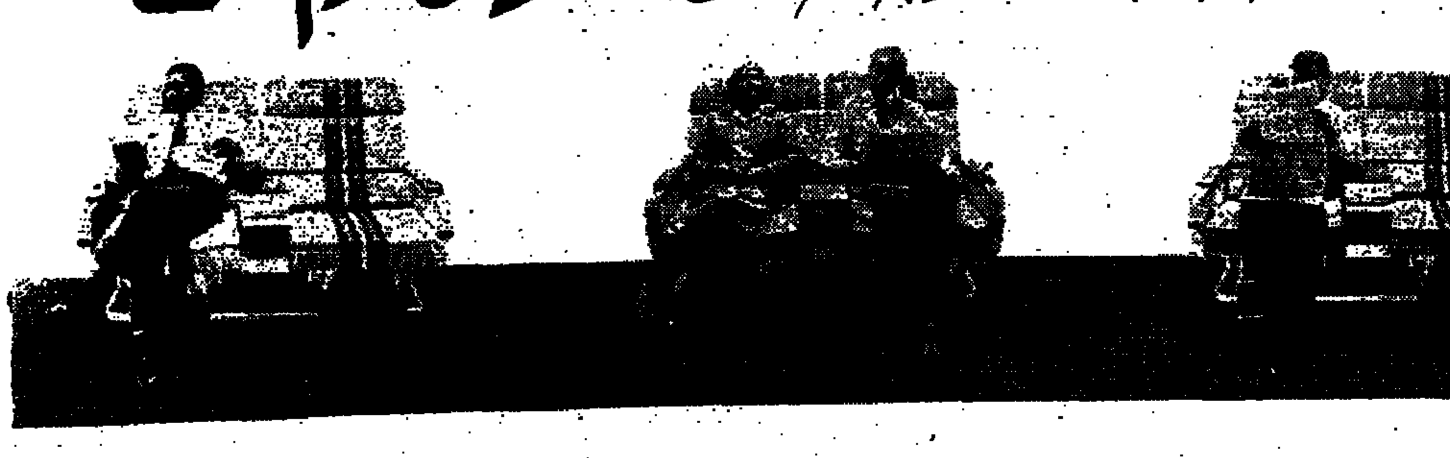

תל־אביב-ניו יורק/בוסטון $1,480.- הלוך וחזור
תל־אביב-ניו יורק/בוסטון $740.- כוון אחד
תל־אביב-לוס אנג'לס/סן פרנציסקו $1,934.- הלוך וחזור
תל־אביב-לוס אנג'לס/סן פרנציסקו $967.- כוון אחד

פרטים מסוכן הנסיעות שלכם.

*בטיסות נו־סטופ של ט.וו.א לארה"ב.

TWA Ambassador Class
All round a better business experience

# גלגל הבורסה / יהודה שרוני

# על מי מנוחות

יום המסחר בבורסה עבר אתמול בסימן של ירידה משמעותית בהיקפי מחזורי המסחר, המדובר בעיקר במסחר במניות חופשיות. המסחר החל באיחור מה, עקב תקלה שנפלה במחשב הבורסה. חלק הארי של הפעילות נעשה בעיקר במהלך המסחר "במשתנים", ואילו במסחר הרב-צדדי היו היקפי הפעילות מצומצמים למדי ולא הורגשה כל פעילות חריגה.

בימים האחרונים מתנהל המסחר בבורסה על מי מנוחות, הנדיר כלל לא מורגשים בו תנודות שערים חריגות. הנטייה הכללית היא של עליות שערים, בזכות פעילותה המרגבת של "לאומי פיא" בשוק (יש הטוענים כי קבוצת בנק לאומי שבה להנהיג את השוק). עבודה זו מסבירה חלק מהפעילות החיובית במניות חופשיות שהורגשה בימים האחרונים. בהקשר זה מן הראוי להזכיר את הרכישות המוגברות של לאומי במניות מבני תעשייה, דלק ועוד. הפעילות נעשתה אמנם באופן סלקטיבי, אך התופעה שהוצע קטן למניה כבדה מביא לירידת שער חריפה במעט בעלמא. מחזור המסחר במניות חופשיות היה כאמור נמוך ביותר, הסתכם ב-4.3 מיליון שקל.

| מדד | | שינוי ב-% |
|---|---|---|
| מדד מניות כללי | 95.27 | +0.21 |
| כללי ללא בנקים | 79.34 | +0.38 |
| מדד אג"ח כללי | 104.01 | −0.05 |
| אג"ח צמוד מדד | 104.01 | −0.01 |
| אג"ח צמוד מט"ח | 105.09 | −0.45 |

**רווח של 8 מיליון שקל בבנק טפחות**

בנק טפחות סיים את 1987 ברווח של 8 מיליון שקל בקירוב. מועצת המנהלים של הבנק, שהתכנסה שלשום, אישרה את המאזן. בנק טפחות נשלט על-ידי בנק המזרחי, שפירסם ביום ב' את המאזנים, שיצביעו על רווח של כ-16 מיליון שקל בקירוב. מחצית מהרווח היא כאמור מבנק טפחות.

בבנקאיות שבהסדר הופיעו אתמול בדרך כלל ביקושים, שהסתפקו בעליות שערים מתונות. גם מחזור המסחר בבנקאיות היה נמוך והסתכם ב-2.3 מיליון שקל.

| תשואה שנתית דולרית ב-% | מיזון אוק' 88 | מיזון אוק' 89 |
|---|---|---|
| בל"ל 0.1 | 9.69 | 8.86 |
| הפועלים ש | 9.64 | 6.96 |
| אי.די.בי. רג | 8.97 | 6.99 |
| דיסקונט א | 9.83 | 7.11 |
| המזרחי ש | 9.83 | 7.32 |

**מניות "הרשימה המקבילה" בצרות**

מאז הנהגת "הרשימה המקבילה" ביוזמת הנהלת הבורסה, נשחקו מניות אלה בשיעור של עשרות אחוזים. בין מניות „הרשימה המקבילה" ניתן למצוא מניות בעלות איכות כלכלית סבירה, אך רישומן ברשימה המקבילה היה בבחינת הדבקת אות קלון עליהן. מנהלי הקרנות הנאמנות מסרבים לרכוש מניות אלה, בטענה כי הן "מסוכנות". גם הגופים המוסדיים האחרים לא רוכשים מניות מסוג זה. עקב כך, גם היצע קטן או בינוני למניות אלה נקלט בקושי, וגם זאת לאחר ירידת שערים תלולה. אתמול היו דוגמאות לרוב לתופעה זו, ובוודאי שגם בתקופה האחרונה. ניירות הערך המופיעים את ההיצעים הגדולים במיוחד הם כתבי האופציה, שנשחקו מתחילת 1988 בעשרות אחוזים.

**מה קורה בדלק?**

הדוחות הכספיים של דלק שיפורסמו בקרוב יצביעו על שיפור ניכר ברווחיות, כך סבורים חוגים בורסאיים. עובדה זו, אם תתברר כנכונה, מחזקת את טענות חברות הדלק, כי רווחיהן ב-1987 נפגעה בגלל הקפאת העמלות. הביקושים למניות החברה מתרכזים בימים האחרונים על-ידי חוגים המקורבים לקבוצת בנק לאומי.

**מבצע בקרנות הבינלאומי**

בקרנות מור (המתמחה במניות), מבטח (המתמחה באיגרות מדדיות) ומגדר (המתמחה באג"ח דולריות) של הבנק הבינלאומי, נערך בימים אלה מבצע הצעה, שיסתיים בסוף אפריל. במסגרת מבצע זה נמכרות תעודות ההשתתפות בקרנות, בשיעור הוספה מופחת של 0.25 אחוזים.

**הצלחה להנפקת רדימקו**

הנפקת רדימקו זכתה אתמול להצלחה, וכל ניירות הערך שהוצעו לציבור נמכרו במלואם, ואף נרשמה חתימת יתר קטנה. ההיקף הכולל של ההנפקה עמד על 750 אלף דולר.

**ירידות באיגרות המדולרות**

ירידות שערים של עד שני אחוזים נרשמו אתמול באגרות החוב מסוג ברירת הצמדה כפולה. אגרות אלה מוחזקות בעיקר על-ידי הגופים המוסדיים.

מגמת השחיקה בשערי האיגרות הדולריות נבלמה. מחזור המסחר באג"ח הסתכם ב-11.6 מיליון שקל. היקף הפעילות במלוות קצרי המועד הצטמצם והסתכם ב-19 מיליון שקל. בנק ישראל יבייס היום 50 מיליון שקל באמצעות שתי סדרות של אג"ח.

| הסדרה | ימים לפדיון | שער | תשואה שנתית |
|---|---|---|---|
| 358 | 6 | 99.75 | 16.70 |
| 418 | 13 | 99.46 | 16.40 |
| 428 | 20 | 99.18 | 16.25 |
| 438 | 27 | 98.94 | 15.50 |
| 448 | 34 | 98.62 | 16.15 |
| 518 | 41 | 98.35 | 15.95 |
| 528 | 48 | 97.95 | 17.05 |
| 538 | 55 | 97.60 | 17.50 |
| 548 | 62 | 97.37 | 17.00 |
| 618 | 69 | 97.03 | 17.30 |
| 628 | 76 | 96.77 | 17.10 |
| 638 | 83 | 96.51 | 16.90 |
| 648 | 90 | 96.12 | 17.40 |
| 658 | 97 | 95.91 | 17.00 |
| 718 | 104 | 95.58 | 17.20 |
| 728 | 111 | 95.25 | 17.35 |
| 738 | 118 | 94.91 | 17.55 |
| 798 | 125 | 94.60 | 17.60 |
| 818 | 132 | 94.20 | 17.95 |
| 828 | 139 | 93.94 | 17.85 |

**הודעות בורסה**

- אלקו מכרה נכס מקרקעין תמורת 2.9 מיליון דולר. הרווח ההוני הצפוי בגין מכירת הנכס הוא 1.25 מיליון דולר.
- אם נאות אביב לא תפרסם את הדוחות הכספיים ליום 30.9.87, יופסק המסחר במניות בימי א' וב' בשבוע הבא, והן תיסחרנה אותו לשבוע בכל יום ג'.
- דניאל מרבר רכש 12,978 מניות השה מיכון בעסקה שמחוץ לבורסה.
- אלי מכבי רכש במסחר בבורסה 864 ע"נ מניות דנבאר 5.
- בנק לאומי חדל להיות בעל עניין בחברה לנכסים לבנין.


מחשבה קדימה בע"מ
העסק הרכוש והמשפחה שלך
תכנון עתידים–התחום שלנו
טל: 052-572841, 052-572635


## שערי קרנות הנאמנות

| הקרן | מחיר יחידה | מחיר פדיון | השינוי נקודות | השינוי אחוזים |
|---|---|---|---|---|
| אב | 5231.34 | 5154.93 | 11.65 | 0.23 |
| אבוקה | 405.91 | 398.05 | −1.07 | −0.27 |
| אגוז | 267.55 | 262.49 | −0.27 | −0.10 |
| אגם | 104.13 | 102.12 | 0.09 | 0.09 |
| אדיר | 1778.98 | 1744.20 | −1.18 | −0.07 |
| אדום | 157.74 | 154.70 | 0.66 | 0.43 |
| אופיר | 165.44 | 164.31 | 0.17 | 0.10 |
| אור | 439.08 | 435.31 | 0.16 | 0.04 |
| אורירן | 133.93 | 131.27 | −2.71 | −2.02 |
| אורלי | 295.38 | 293.28 | 0.38 | 0.13 |
| אורן | 820.12 | 804.19 | 0.67 | 0.08 |
| אייל | 5366.50 | 5261.83 | −10.24 | −0.19 |
| אירים | 5662.74 | 5543.56 | −1.75 | −0.03 |
| איתן | 795.70 | 779.91 | 0.55 | 0.07 |
| אלון | 653.30 | 640.00 | −0.58 | −0.09 |
| אלמוג | 690.83 | 677.31 | 0.17 | 0.03 |
| אלניסם | 98.28 | 95.98 | −0.01 | −0.01 |
| אמ"ח | 104.79 | 103.43 | 0.10 | 0.10 |
| אמ"ח מניות | 86.96 | 84.84 | 0.41 | 0.49 |
| ארז | 300.04 | 294.18 | 1.06 | 0.36 |
| אש | 133.62 | 130.69 | 0.67 | 0.52 |
| אשל | 190.09 | 186.37 | −0.10 | −0.05 |
| אתגר | 84.76 | 83.17 | 0.30 | 0.36 |
| אתרוג | 263.40 | 260.86 | 0.13 | 0.05 |
| בדולח | 155.01 | 152.04 | 0.35 | 0.23 |
| ברוש | 513.45 | 503.56 | 0.89 | 0.18 |
| בריק | 462.31 | 453.20 | −0.07 | −0.02 |
| ברקת | 326.21 | 323.90 | −0.05 | −0.02 |
| בשיש | 1577.59 | 1547.19 | 2.18 | 0.14 |
| גבע | 117.27 | 115.54 | 0.18 | 0.16 |
| גורן | 465.13 | 456.30 | 0.47 | 0.10 |
| גיא | 105.73 | 104.16 | 0.01 | 0.01 |
| גיל | 3285.07 | 3221.59 | 3.30 | 0.10 |
| גלית | 664.74 | 656.67 | −0.09 | −0.01 |
| דוברבן | 340.74 | 337.49 | 0.15 | 0.04 |
| דוכיפת | 503.57 | 493.73 | 1.20 | 0.24 |
| דולב | 255.27 | 250.06 | −0.24 | −0.10 |
| דורון | 1616.61 | 1587.65 | 0.76 | 0.05 |
| דותן | 278.07 | 273.90 | 0.97 | 0.36 |
| דליה | 578.80 | 568.67 | −0.01 | −0.00 |
| דרור | 320.75 | 314.87 | 0.73 | 0.23 |
| דקל | 346.04 | 339.48 | 1.17 | 0.35 |
| הים | 381.17 | 379.53 | 1.06 | 0.28 |
| הילה | 413.08 | 411.30 | 0.36 | 0.09 |
| הוד | 559.78 | 550.27 | 0.26 | 0.05 |
| זהבית | 2046.17 | 2006.05 | 0.00 | 0.00 |
| זוהר | 111.79 | 110.13 | 0.05 | 0.05 |
| זיו | 137.89 | 135.84 | 0.14 | 0.10 |
| זינוק | 104.15 | 102.02 | 0.20 | 0.20 |
| זמיר | 426.65 | 418.37 | 1.42 | 0.34 |
| חוחית | 168.12 | 164.42 | −0.58 | −0.35 |
| חליפין | 147.94 | 147.53 | 0.13 | 0.09 |
| חלמיש | 219.44 | 217.99 | 0.09 | 0.04 |
| חן | 154.06 | 153.45 | 0.00 | 0.00 |
| חצב | 118.01 | 115.43 | −0.03 | −0.03 |
| טל | 6443.48 | 6366.67 | −0.35 | −0.01 |
| יובל | 471.64 | 462.55 | 0.34 | 0.07 |
| יהלום | 165.25 | 162.06 | 0.83 | 0.51 |
| יסודות | 356.34 | 353.10 | 0.73 | 0.21 |
| ישרה | 461.67 | 452.85 | 0.14 | 0.03 |
| כוכב | 291.05 | 285.45 | 0.77 | 0.27 |
| כחל | 134.50 | 131.89 | 0.10 | 0.08 |
| כלנית | 632.29 | 621.15 | −0.07 | −0.01 |
| כספית | 271.73 | 269.73 | 0.69 | 0.26 |
| כרמל | 141.27 | 139.06 | 0.04 | 0.03 |
| כתר | 1222.41 | 1205.09 | −0.09 | −0.01 |
| להב | 4787.63 | 4694.45 | 7.75 | 0.17 |
| למשקיע | 131.60 | 130.03 | 0.07 | 0.05 |
| לפיד | 331.34 | 324.93 | −1.00 | −0.31 |
| לקט | 1972.39 | 1932.73 | −1.10 | −0.06 |
| לשם | 389.06 | 386.46 | 0.20 | 0.05 |
| מבחר | 1413.67 | 1387.00 | 0.96 | 0.07 |
| מבטח | 4068.69 | 4043.02 | 2.06 | 0.05 |
| מגד | 265.11 | 263.31 | −0.39 | −0.15 |
| מגדן | 3830.15 | 3796.70 | 6.14 | 0.16 |
| מור | 1590.65 | 1579.81 | 5.92 | 0.38 |
| מורן | 856.06 | 851.94 | 0.33 | 0.04 |
| מטה | 25493.51 | 25099.24 | 36.13 | 0.14 |
| מיטב | 1075.31 | 1054.91 | −0.78 | 0.07 |
| מעוף | 4576.90 | 4490.26 | 7.58 | 0.17 |
| מעיין | 779.97 | 765.49 | 0.60 | 0.08 |
| מקשת | 395.27 | 392.68 | 0.11 | 0.03 |
| מכלול | 94.68 | 92.89 | 0.39 | 0.42 |
| מרווח | 129.30 | 128.84 | 0.08 | 0.06 |
| מרום | 1403.40 | 1377.21 | 1.43 | 0.10 |
| נונה | 149.46 | 147.25 | 0.14 | 0.10 |
| נטיף | 267.58 | 265.81 | 1.62 | 0.61 |
| נטע | 458.22 | 451.36 | 0.81 | 0.18 |
| נילי | 129.71 | 127.80 | −0.43 | −0.34 |
| סביון | 633.52 | 622.18 | 0.13 | 0.02 |
| סגולה | 142.24 | 139.43 | −0.04 | −0.03 |
| סלע | 385.57 | 382.98 | 0.46 | 0.12 |
| סנונית | 553.93 | 543.10 | 0.47 | 0.09 |
| סער | 381.36 | 374.18 | 0.76 | 0.20 |
| ספיר | 177.74 | 177.29 | 0.35 | 0.20 |
| עדיף | 361.15 | 354.39 | 0.79 | 0.22 |
| עדית | 744.52 | 739.13 | 2.94 | 0.40 |
| עידן | 499.74 | 492.45 | 0.38 | 0.08 |
| ענבר | 117.05 | 114.57 | −0.07 | −0.06 |
| ענת | 2350.44 | 2332.47 | 4.60 | 0.20 |
| עפרוני | 519.54 | 509.40 | 0.50 | 0.10 |
| ערמון | 128.61 | 126.18 | −2.77 | −2.15 |
| פאר | 1609.02 | 1577.64 | 3.93 | 0.25 |
| צבר | 559.54 | 548.39 | −0.15 | −0.03 |
| צופית | 473.01 | 463.75 | 0.10 | 0.02 |
| צוק | 128.89 | 128.38 | 0.13 | 0.10 |
| צמיר | 1163.81 | 1140.44 | −0.14 | −0.01 |
| צמיחה | 517.98 | 510.65 | 0.99 | 0.19 |
| צפרית | 150.52 | 149.42 | −0.24 | −0.16 |
| צרית | 103.89 | 102.51 | 0.02 | 0.02 |
| קלע | 168.05 | 167.21 | 0.32 | 0.19 |
| קשת | 104.98 | 102.94 | 0.17 | 0.17 |
| רונית | 17563.84 | 17412.73 | 3.09 | 0.02 |
| רימון | 136.73 | 136.49 | 0.04 | 0.03 |
| רקפת | 847.53 | 833.33 | 1.30 | 0.16 |
| רקיע | 432.28 | 423.44 | 0.03 | 0.01 |
| שביט | 467.30 | 458.32 | 0.35 | 0.08 |
| שחם | 355.37 | 352.18 | −0.47 | −0.13 |
| שחף | 104.56 | 102.53 | 0.04 | 0.04 |
| שירה | 449.24 | 446.05 | 0.94 | 0.21 |
| שמיר | 422.18 | 413.96 | 0.28 | 0.07 |
| שנהב | 665.87 | 656.18 | 0.73 | 0.11 |
| שקד | 674.13 | 661.18 | 1.31 | 0.20 |
| שקמה | 189.42 | 185.70 | −2.01 | −1.07 |
| תאנה | 241.71 | 239.40 | 0.75 | 0.31 |
| תדהר | 501.72 | 499.22 | −1.15 | 0.23 |
| תירוש | 563.47 | 556.68 | −0.01 | −0.00 |
| תנופה | 105.53 | 103.41 | −0.01 | −0.01 |
| תמר | 257.73 | 252.76 | −0.04 | −0.02 |
| תמרה | 201.13 | 199.68 | −0.12 | −0.06 |
| תרשיש | 117.85 | 115.60 | 0.03 | 0.03 |
| תשרי | 545.69 | 541.15 | 0.70 | 0.13 |

## שערי אגרות החוב

**4.25% שגיא**

| סדרה | שער | שינוי בנק' |
|---|---|---|
| 4101 | 415.2 | +0.2 |
| 4102 | 167.7 | +0.2 |
| 4103 | 161.2 | +0.5 |
| 4104 | 156.2 | +0.5 |
| 4301 | 156.2 | +0.5 |
| 4302 | 148.3 | +0.2 |
| 4303 | 147.4 | +0.2 |
| 4304 | 145.3 | +0.2 |
| 4105 | 129.2 | −0.5 |
| 4106 | 126 | −0.4 |
| 4107 | 122.2 | −0.5 |
| 4108 | 120.1 | −0.5 |
| 4109 | 117.2 | −− |
| 4110 | 116 | +0.1 |
| 4201 | 145.2 | −0.4 |
| 4204 | 139.2 | −0.4 |
| 4205 | 136.7 | −0.4 |
| 4206 | 133.6 | −0.2 |
| 4207 | 133.3 | −0.2 |
| 4208 | 131.6 | −0.2 |
| 4209 | 128.8 | −0.3 |
| 4210 | 125.6 | −0.2 |
| 4211 | 121.8 | −0.2 |
| 4212 | 120.2 | −− |
| 4213 | 117.4 | −− |

**5% מלווה מדינה (הצמדה 100%)**

| סדרה | שער | שינוי |
|---|---|---|
| 3601 | 45417 | + 22 |
| 3602 | 41875 | + 30 |
| 3603 | 38976 | + 19 |
| 3604 | 35010 | + 144 |
| 3605 | 31974 | + 135 |
| 3606 | 30139 | + 131 |
| 3607 | 27806 | − 68 |
| 3608 | 26320 | − 67 |
| 3609 | 25074 | − 66 |
| 3610 | 22852 | − 57 |
| 3611 | 22517 | − 56 |
| 3612 | 21875 | − 56 |
| 3613 | 20309 | − 116 |
| 3614 | 19500 | − 115 |
| 3615 | 18007 | − 109 |
| 3616 | 16589 | − 215 |
| 3617 | 15575 | − 207 |
| 3618 | 14784 | − 201 |
| 3619 | 13619 | + 6 |
| 3620 | 12940 | + 100 |
| 3621 | 12185 | − 104 |
| 3622 | 10947 | − 79 |
| 3623 | 10626 | + 115 |
| 3624 | 9092 | − 61 |
| 3625 | 9088 | + 5 |
| 3626 | 8547 | − 116 |
| 3627 | 7792 | − 51 |
| 3628 | 7160 | − 91 |
| 3629 | 6745 | + 32 |
| 3630 | 6413 | + 20 |
| 3631 | 5896 | + 19 |
| 3632 | 5580 | + 69 |
| 3633 | 5274 | + 66 |
| 3634 | 4553 | − 41 |
| 3635 | 4592 | − 39 |
| 3636 | 4257 | − 39 |
| 3637 | 3999 | − 38 |
| 3638 | 3732 | + 11 |
| 3639 | 3418 | + 10 |
| 3640 | 2850 | + 8 |
| 3641 | 2472 | + 8 |
| 3642 | 2211 | + 5 |
| 3643 | 1920 | + 5 |
| 3644 | 1705 | − 18 |
| 3645 | 1538 | − 17 |

**4.25% גליל**

| סדרה | שער | שינוי |
|---|---|---|
| 3701 | 1327 | − 21 |
| 3702 | 1025 | −− |
| 3703 | 880.2 | −14.6 |
| 3704 | 754.1 | −12.7 |
| 3751 | 397.1 | − 1 |
| 3752 | 163.3 | +3.2 |
| 3753 | 156.8 | +2.1 |
| 3901 | 148.2 | −− |
| 3902 | 141.2 | −− |
| 3903 | 140.2 | −− |
| 3904 | 138 | −− |
| 3754 | 139.5 | −0.2 |
| 3755 | 134.4 | −0.5 |
| 3756 | 135.7 | −0.2 |
| 3757 | 131.2 | −0.2 |
| 3758 | 128.9 | +0.7 |
| 3759 | 128.5 | +0.7 |
| 3760 | 126.8 | +0.7 |
| 3761 | 124.1 | +0.7 |
| 3762 | 120.9 | +0.7 |
| 3763 | 117.2 | +0.6 |
| 3764 | 115 | −0.2 |
| 3765 | 112.3 | −0.2 |
| 3766 | 111 | −0.2 |
| 3791 | 118.1 | −0.7 |
| 3792 | 116 | −0.7 |
| 3826 | 138.1 | −0.6 |
| 3827 | 135.6 | −0.6 |
| 3828 | 134.8 | −0.5 |
| 3829 | 132.3 | −0.5 |
| 3830 | 132.6 | +1.9 |
| 3831 | 132.8 | +1.9 |
| 3832 | 130.6 | +1.9 |
| 3833 | 127.8 | +1.9 |
| 3834 | 124.6 | +1.9 |

**4% ,6% ,7% פיתוח (הצמדה 80%)**

| סדרה | שער | שינוי |
|---|---|---|
| 3523 | 162955 | −− |
| 3524 | 160600 | −− |
| 3525 | 159300 | −− |
| 3526 | 158900 | −− |
| 3527 | 155600 | −− |
| 3528 | 150102 | −− |
| 3529 | 150600 | −− |
| 3530 | 145873 | −− |
| 3531 | 147000 | −− |
| 3532 | 143608 | −− |
| 3533 | 142903 | −− |
| 3534 | 133600 | −− |
| 3535 | 135255 | −− |
| 3536 | 134900 | −− |
| 3537 | 135500 | −− |
| 3538 | 127373 | −− |
| 3539 | 127675 | + 1100 |
| 3540 | 128903 | + 1300 |
| 3541 | 122800 | −− |
| 3542 | 122360 | − 1000 |
| 3543 | 116673 | −− |
| 3544 | 117000 | − 300 |
| 3545 | 113700 | + 100 |
| 3546 | 114601 | −− |
| 3547 | 114200 | + 1200 |
| 3548 | 114200 | − 200 |
| 3549 | 107300 | − 500 |
| 3550 | 110100 | −− |
| 3551 | 107890 | −− |
| 3552 | 99100 | − 1000 |
| 3553 | 98000 | −− |
| 3554 | 104018 | −− |
| 3555 | 104850 | −− |
| 3556 | 99400 | −− |
| 3557 | 99600 | −− |
| 3558 | 98550 | −− |
| 3559 | 95073 | −− |
| 3560 | 90200 | + 200 |
| 3561 | 89700 | + 300 |
| 3571 | 89101 | −− |
| 3572 | 90601 | −− |
| 3573 | 89801 | −− |
| 3574 | 83313 | −− |
| 3575 | 82581 | −− |
| 3576 | 82500 | −− |
| 3579 | 75950 | −− |
| 3577 | 85853 | −− |
| 3578 | 76750 | −− |
| 3580 | 71000 | −− |
| 3581 | 65500 | + 100 |
| 3582 | 60400 | −− |
| 3583 | 55755 | −− |
| 3584 | 52047 | + 24 |
| 3585 | 50188 | + 22 |
| 3586 | 45698 | − 26 |
| 3588 | 47646 | − 26 |
| 3589 | 43508 | − 23 |
| 3587 | 45897 | + 20 |
| 3591 | 43677 | + 20 |
| 3592 | 43637 | + 19 |
| 3593 | 43577 | + 19 |
| 3590 | 43483 | + 19 |
| 3595 | 41437 | + 19 |
| 3594 | 42087 | − 35 |

**5% מלווה פיתוח (ברירה כפולה)**

| סדרה | שער | שינוי |
|---|---|---|
| 2005 | 159900 | −− |
| 2006 | 161050 | + 700 |
| 2007 | 157500 | + 1000 |
| 2008 | 155400 | −− |
| 2009 | 156700 | −− |
| 2010 | 155500 | + 100 |
| 2011 | 153300 | −− |
| 2012 | 152211 | −− |
| 2013 | 153700 | + 100 |
| 2014 | 149100 | −− |
| 2015 | 148900 | −− |
| 2016 | 150300 | −− |
| 2017 | 145500 | + 100 |
| 2018 | 147400 | + 2300 |
| 2019 | 144600 | −− |
| 2020 | 140200 | −− |
| 2021 | 142700 | + 1800 |
| 2022 | 151138 | + 600 |
| 2023 | 134300 | −− |
| 2024 | 126200 | + 2200 |
| 2025 | 125500 | −− |
| 2026 | 125700 | −− |
| 2027 | 121951 | −− |
| 2028 | 122235 | − 600 |
| 2029 | 113700 | + 400 |
| 2030 | 115400 | − 3500 |
| 2031 | 112001 | + 1451 |
| 2032 | 112050 | − 1000 |
| 2033 | 109038 | + 500 |
| 2034 | 107239 | − 1200 |
| 2035 | 99395 | −− |
| 2036 | 99350 | − 2200 |
| 2037 | 107056 | −− |
| 2038 | 95700 | −− |
| 2039 | 95156 | −− |
| 2040 | 97895 | −− |
| 2041 | 90270 | −− |
| 2051 | 89300 | −− |
| 2052 | 80013 | − 2400 |
| 2053 | 79650 | − 2000 |
| 2055 | 77700 | −− |
| 2054 | 79606 | −− |
| 2056 | 71128 | − 2200 |
| 2057 | 74899 | −− |
| 2058 | 73200 | −− |
| 2059 | 72993 | −− |
| 2060 | 91160 | + 1800 |
| 2061 | 47454 | − 960 |
| 2062 | 42812 | − 1078 |
| 2063 | 46773 | + 12 |

**צמודות זהב**

| סדרה | שער | שינוי |
|---|---|---|
| 5 יהד | 110.1 | −0.6 |

**רמון**

| סדרה | שער | שינוי |
|---|---|---|
| 7006 | 195.5 | −0.2 |
| 7007 | 183.6 | −0.1 |
| 7008 | 174.5 | −− |
| 7009 | 167.9 | −1.1 |
| 7010 | 165.8 | −0.3 |
| 7011 | 156.5 | −0.7 |
| 7012 | 151.1 | −0.7 |
| 7013 | 142.2 | − 1 |
| 7014 | 124.8 | −0.3 |
| 7015 | 109.7 | −0.1 |
| 7016 | 106.3 | −0.1 |
| 7017 | 105.6 | −0.1 |
| 7018 | 105.4 | −0.1 |
| 7019 | 105.9 | −− |
| 7020 | 105.7 | −0.1 |
| 7021 | 104.7 | −0.1 |
| 7201 | 104.1 | −− |

**גלבוע**

| סדרה | שער | שינוי |
|---|---|---|
| 6101 | 13876 | − 182 |
| 6102 | 8142 | + 13 |
| 6103 | 7625 | − 4 |
| 6104 | 6892 | − 115 |
| 6105 | 6536 | − 110 |
| 6106 | 6423 | − 3 |
| 6107 | 6175 | − 3 |
| 6108 | 4389 | − 2 |
| 6109 | 4173 | − 1 |
| 6110 | 4101 | − 2 |
| 6111 | 3470 | − 10 |
| 6112 | 3370 | − 9 |
| 6113 | 2261 | − 7 |
| 6151 | 859 | −24.9 |
| 6152 | 822.8 | −23.9 |
| 6153 | 733.5 | −0.2 |
| 6154 | 720.8 | −0.2 |
| 6155 | 456.7 | −4.3 |
| 6156 | 368.2 | −9.1 |
| 6157 | 285.4 | −0.1 |
| 6158 | 270 | −0.1 |
| 6159 | 250.2 | +4.2 |
| 6160 | 207.8 | −4.1 |
| 6161 | 200.6 | −3.9 |
| 6162 | 184.7 | −− |
| 6163 | 171 | −1.2 |
| 6164 | 165.1 | −1.1 |
| 6165 | 153.7 | −3.6 |
| 6166 | 146.5 | −− |
| 6167 | 144.8 | −− |
| 6168 | 142.3 | −0.1 |
| 6169 | 131.7 | −3.9 |
| 6170 | 123.5 | −3.5 |
| 6171 | 91.9 | +0.2 |
| 6172 | 90.8 | +0.5 |
| 6801 | 97.1 | −− |

**100% מט"ח**

| שם | שער | שינוי |
|---|---|---|
| אל אופ | 1395 | −− |
| אלביט | 234 | −− |
| אלוני | 1228 | + 10 |
| אלסינט | 2534 | − 27 |
| סאיטקס | 1195 | − 1 |
| תורד 84 | 97.2 | − 3 |
| תורד 86 | 391 | −− |
| הב הים | 2394 | −1.5 |
| רים הש | 200 | −− |
| כור | 163.4 | −− |
| כלל | 507 | + 10 |
| מיצם ד | 184.5 | −− |
| מיצם ב | 260.7 | −− |
| מיצם | 294.8 | −− |
| דן | 148.2 | −− |
| טל בת | 188.2 | −− |
| תיעשיה | 259.2 | +2.2 |

**מדד/מט"ח**

| שם | שער | שינוי |
|---|---|---|
| בלב. | 149.6 | −− |
| רים הש | 155.8 | +1.5 |
| כור | 148.4 | −0.2 |
| כלל | 184.5 | −− |
| כב רים | 154.9 | − 1 |
| מיטב מ | 150.2 | −0.6 |
| מיטב מ | 145.5 | −0.5 |
| מיטב מ | 137.6 | −− |
| לאומי | 141.5 | −− |

## שערי המניות 23.3.88

| שם המניה | השער אתמול | | המחזור ש"ח ע"נ | השינוי בנקודות | השינוי ב-% | הצע/ביקוש ש"ח ע"נ |
|---|---|---|---|---|---|---|
| **בנקים שאינם נכללים בהסדר ההצמדה** | | | | | | |
| אוצר ה ש | 18000 | | 15 | −60 | −0.5 | −2 |
| הספנות 0.1 | 1099 | | 259 | −84 | −5 | −2037 |
| הספנות א 0.5 | 630 | | 1617 | +2 | +0.3 | +2233 |
| כללי לא כמצור | 13300 | | 20 | +50 | +0.4 | +26 |
| **בנקים הנכללים בהסדר ההצמדה ל 88** | | | | | | |
| אידיבי רג 100.0 | 108300 | | 318 | +700 | +0.7 | +1345 |
| אידיבי ב 100.0 | 107370 | | 2 | −300 | −0.3 | −2 |
| אידיבי בב א | 655800 | | | −7000 | −1.1 | −9 |
| אגוד 0.1 | 80250 | | 163 | +100 | +0.1 | +82 |
| דיסקונט ב | 140000 | | 14 | +100 | +0.1 | +12 |
| דיסקונט א | 137590 | | 215 | | | −95 |
| דיסקונט שה ב | 16011 | | 20 | −50 | −0.3 | −20 |
| המזרחי ש | 44360 | | 866 | | | −710 |
| המזרחי ם | 44340 | | 7 | −10 | | −3 |
| הפועלים מבב | 95006 | | 0.5 | −2994 | −3.1 | −1 |
| הפועלים ש | 73300 | | 445 | +50 | +0.1 | +150 |
| הפועלים ם | 73180 | | 29 | −100 | −0.1 | −80 |
| כללי א 1.0 | 186700 | | 65 | | | −55 |
| כללי שה 7 | 9030 | | 12 | +120 | +1.4 | +154 |
| בלל 0.1 | 46570 | | 831 | | | −19 |
| בלל שה 11 | 17240 | | 62 | | | −82 |
| מימון ומסד 1.0 | 61705 | שמ | | | | |
| מימון ומסד 5.0 | 31340 | | | +150 | +0.5 | +60 |
| **בנקים הנכללים בהסדר ההצמדה ל 89** | | | | | | |
| אידיבי רג 100.0 | 131900 | | 49 | +200 | +0.2 | +66 |
| אידיבי ב 100.0 | 130900 | לנ | | | | |
| אידיבי בב א | 784100 | לנ | | | | |
| אגוד 1 שח | 97850 | | 12 | | | +38 |
| דיסקונט ב' | 173100 | לנ | | | | |
| דיסקונט א' | 168850 | בה | 3 | +700 | +0.4 | +102 |
| מזרחי ש' | 54800 | | 56 | | | +69 |
| מזרחי מ' | 55700 | לנ | | | | |
| הפועלים ש' | 89650 | | 72 | +150 | +0.2 | +91 |
| הפועלים מ' | 88701 | | 5 | −2000 | −2.2 | −7 |
| כללי א' | 230100 | שמ | | | | |
| בל"ל מסוק | 57050 | | 230 | +400 | +0.7 | +191 |
| **בנקים למשכנתאות** | | | | | | |
| אדנים 0.1 | 22700 | | 8 | | | −4 |
| לאומיטכל ש | 6820 | | 47 | | | −47 |
| לאומיטכל מ | 6620 | שמ | | | | |
| כרמל ש | 5550 | | 13 | +70 | +1.3 | +38 |
| כרמל שה 1 | | | — | הפסקת | מסחר | — |
| פת משכ ש | 1940 | | 466 | | | +519 |
| משכן ב ש | 3090 | | 594 | +90 | +3 | +1806 |
| עצמאות 0.1 | 16150 | | 15 | | | −3 |
| מירב 1.0 | 6370 | | 50 | +20 | +0.3 | +188 |
| טפחות מבב ש | 19105 | | | | | |
| טפחות רג ש | 19795 | | 159 | +800 | +4.2 | +227 |
| טפחות שה 2 | | | — | הפסקת | מסחר | — |
| יעמר 1.0 | 1995 | שמ | | | | |
| יעמר 5.0 | 1401 | | 272 | +51 | +3.8 | +136 |
| **מוסדות מימון** | | | | | | |
| הקלאות מבב א | 380000 | לנ | | | | |
| הקלאות מבב ב | 289600 | לנ | | | | |
| לאומי תעש' א ש | 10220 | | 40 | | | +10 |
| פתוח תעש' מבב. | 132000 | לנ | | | | |
| פת תעש' בב ג | 400000 | לנ | | | | |
| פת תעש' בב גג | 288230 | לנ | | | | |
| פת תעש' בב גגג | 293200 | לנ | | | | |
| פת תעש' בב ד | 289001 | לנ | | | | |
| פת תעש' בב דד | 69171 | לנ | | | | |
| פרט קבלנים 5.0 | 2001 | | 3021 | | | |
| תיירות בב | 231600 | לנ | | | | |
| כלל ליסינג 0.1א | 20500 | | 2 | +155 | +0.8 | +2 |
| כלל ליסינג 0.5ב | 18000 | | 12 | +470 | +2.7 | +12 |
| **ביטוח** | | | | | | |
| אילון | 112 | | | | | |
| איון | 117.5 | שמ | | | | |
| אדמס 0.1 | | | — | הפסקת | מסחר | — |
| אדמס א 0.5 | | | — | הפסקת | מסחר | — |
| בטוח מסנה 0.1 | 311 | | 65 | | | |
| בטוח מסנה 0.5 | 166.5 | | 628 | +6 | +3.7 | +520 |
| מסנה אופ | 208 | | 100 | +14 | +7.2 | +600 |
| מסנה הש | 102 | | | | | |
| הדר 1.0 | 108 | | 3860 | | | |
| הדר 5.0 | 91.5 | | 2795 | +2 | +2.2 | +7795 |
| הדר אופ סד 2 | 81.5 | | | | | |
| הפניקס 0.1 | 452 | | 813 | +6 | +1.4 | +792 |
| הפניקס 0.5 | 379 | | 109 | | | |
| המסנה-הראל 1.0 | 4050 | | 50 | | | +1 |
| המסנה-הראל 5.0 | 3610 | | 660 | +80 | +2.5 | +660 |
| כלל ביטוח | 817 | | 6441 | −10 | −3.1 | −15636 |
| כלל ביטוח אופ' | 78.5 | | 55262 | −5 | −0.7 | −12558 |
| כלל ביטוח אג"ח | 93.5 | | 84000 | | | |
| מנורה 1.0 | 1240 | | 200 | +60 | +5.1 | +277 |
| מנורה 5.0 | 1050 | | 450 | +30 | +3 | +450 |
| סהר 0.1 | 887 | | 3201 | +10 | +1.3 | +849 |
| צור ש | 227 | | | | | |
| ציון השקעות 1.0 | 2524 | בה | 61 | −36 | −1 | −39 |
| ציון השקעות 5.0 | 749 | | | | | |
| **מסחר** | | | | | | |
| אינטר גאמא 1 ש | 763 | | 870 | −13 | −1.9 | −370 |
| אינטר גאמא 5 ש | 586 | | 3500 | −4 | −0.7 | −1495 |
| מאיר עזרא 1.0 | 554 | | 500 | −4 | −0.7 | −890 |
| מאיר עזרא אופ | 228 | תב | 2400 | −46 | −16.5 | −2400 |
| כלל אופ 4 | 270 | | 7990 | | | +410 |
| כלל אגח 2 | 133 | | 2000 | +1 | +0.8 | +20000 |
| קריסטל 1.0 | | | — | הפסקת | מסחר | — |
| רמק 0.1 | 18250 | שמ | | | | |
| רמק 0.5 | 17000 | | 5 | | | −1 |
| שופרסל א 2.0 | 918 | | 1018 | −2 | −0.2 | −2132 |
| שופרסל אופ | 3405 | | 580 | | | −12 |
| שופרסל אגח | 104 | | 31500 | | | |
| **שירותים** | | | | | | |
| אמהות | 315 | | 900 | | | −400 |
| ספנות הספקה 0.1 | 585 | | 1300 | | | −800 |
| ספנות הספקה 0.5 | 151.5 | | 3950 | +5 | +1.7 | +1450 |
| קוזר 0.1 | 502 | | 10684 | +3 | +0.6 | +4702 |
| קוזר 1.0 | 378 | | 62121 | | | +18040 |
| מגוי ערוכה 0.1 | 1082 | | 72 | | | −72 |
| מגוי ערוכה 0.5 | 810 | | 500 | | | |
| **מלונות ושירותי תיירות** | | | | | | |
| גלי זהר 1.0 | | | — | הפסקת | מסחר | — |
| גלי זהר 5.0 | | | — | הפסקת | מסחר | — |
| מלונות דן 1.0 | 1250 | | | | | |
| מלונות דן 5.0 | 884 | שמ | | | | |
| חוף האלמוג 1.0 | 5930 | בה | 58 | −200 | −3.3 | −115 |
| מלונות הירדן | 1980 | | 100 | −40 | −2 | −100 |
| ים סוף | 200 | | 3800 | | | +1300 |
| ים סוף אופ | 119 | | 3400 | | | −3400 |
| **מחשבים ושירותי מחשבים** | | | | | | |
| תגלג 1.0 | 143 | בה | 3500 | −5 | −2.4 | −5500 |
| תגלג אופ | 32.5 | | 10060 | −7 | −7.7 | −13760 |
| תגלג אג"ח | 95.5 | | 19669 | | | |
| יעבא 1.0 | 3950 | שמ | | | | |
| מ.ל.ל. 1.0 | 5300 | תב | 39 | −500 | −8.6 | −89 |
| מ.ל.ל. 5.0 | 1100 | | 237 | | | |
| ניקוב מחשבים 1 | 511 | | 134 | −10 | −1.9 | −134 |
| ניקוב מחש' 5 | 222 | בה | 1417 | +2 | +0.9 | +758 |
| ניקוב אופ סד 2 | 361 | תב | 100 | −29 | −7.4 | −368 |
| ת"ים מחשבים 1.0 | 590 | | 472 | | | −472 |
| **נדל"ן, בינוי ופיתוח** | | | | | | |
| אזורים אופ | 445 | | 2186 | +6 | +1.4 | +4386 |
| אזורים אגח | 130.5 | | 3653 | | | −1653 |
| אילנות 1.0 | 84.5 | | 4600 | +5 | +0.6 | +2500 |
| אל-רוב 1.0 | 313 | | 2327 | | | |
| אפריקה 0.1 | 36600 | | 32 | +700 | +2 | +35 |
| אפריקה אופ | 16301 | תב | 145 | +2800 | +14 | +135 |
| ארזים | 561 | | 400 | −10 | −1.8 | −417 |
| אילדן 0.1 | 2450 | | 215 | | | |
| אילדן 0.5 | 2013 | | 250 | | | +90 |
| בינוניבית 1.0 | 2700 | | 140 | | | −140 |
| בינוניבית 5.0 | 2110 | שמ | | | | |
| גנקור 1.0 | 4750 | | 89 | −95 | −2 | −79 |
| דרור 0.1 | 167 | | 884 | | | −884 |
| דרור 0.5 | 151 | | 500 | | | −500 |
| מרלן 1.0 | 1520 | | 524 | | | −210 |
| הכסלול 1.0 | 720 | לנ | | | | +18 |
| הכסלול 5.0 | 396 | לנ | | | | |
| חלב 0.1 | | | — | הפסקת | מסחר | — |
| חלב 0.5 | | | — | הפסקת | מסחר | — |
| ירושלים אופ | 78.5 | | 23687 | | | +12132 |
| כבים 0.1 | 3426 | | 666 | +100 | +3 | +970 |
| כבים 0.5 | 2848 | | 150 | +20 | +0.7 | +290 |
| מבני תעשיה | 64.5 | | 240974 | +1 | +1.6 | +184615 |
| מבני תעשיה אופ' | 21.4 | | 452138 | +7 | +3.4 | +1033938 |
| מבני תעשיה אג"ח | 94.5 | | 30045 | | | +93600 |
| ישפרו 0.1 | 3291 | | 240 | | | −96 |
| ישראלום 1.0 | 1085 | | 600 | −10 | −0.9 | −606 |
| ישרס 10.0 | 16000 | | 208 | | | −42 |
| כנן פיתוח 1.0 | 4780 | | 230 | | | −40 |
| לוסוד 1.0 | 6800 | | 211 | +126 | +2.2 | +158 |
| לוסוד 5.0 | 1680 | | 343 | +30 | +1.8 | +343 |
| מ.ת.מ. 1.0 | 241 | לנ | | | | |
| מ.ת.מ. אופ 2 | 80 | לנ | | | | |
| מ.ת.מ. אגח | 116.5 | לנ | | | | |
| מגורי בניה 1.0 | 412 | לנ | | | | |
| מישגאל 5.0 | 147 | | 2098 | +5 | +2.4 | +6220 |
| מישגאל אופ | 155.5 | | 5000 | | | −5000 |
| מניב 5.0 | 1100 | | 458 | | | +347 |
| לינשטיין 1.0 | 307 | | 391 | | | |
| לינשטיין 5.0 | 117 | | 6705 | −2 | −1.7 | −705 |
| ליפשיץ 1.0 | 213 | | 1400 | −8 | −3.6 | −1671 |
| ליפשיץ 5.0 | 102.5 | | 1100 | | | −1100 |
| ליפשיץ אופ 1 | 57.5 | | 15996 | | | −9996 |
| ליפשיץ אגח | 92 | | 4475 | | | −725 |
| נאות אביב 0.5 | 2900 | | 570 | +70 | +2.5 | +892 |
| נכסי אזורים | 216 | | 522 | −5 | −2.5 | −2372 |
| סדר השקעות 1.0 | 541 | שמ | | +30 | +2.4 | +70 |
| סיף 1.0 | 1302 | | — | הפסקת | מסחר | — |
| עמר ופלע סד 1 ש | | | | | | |
| קיסריה 0.1 | 2880 | שמ | | | | |
| קיסריה 0.5 | 1062 | שמ | | | | |
| רמבמן 1.0 | 190 | תב | 3300 | −14 | −6.9 | −5336 |
| רמבמן 5.0 | 139.5 | | | | | +74 |
| רמבן אופ' | 580 | | 150 | −8 | −1.4 | −530 |
| רמבן אג"ח | 122 | | 5000 | | | |
| **חקלאות** | | | | | | |
| מטעי הדר 0.1 | 2030 | שמ | | | | |
| מטעי הדר 0.5 | 1733 | שמ | | | | |
| מהדרין 0.1 | 5120 | | 110 | +170 | +3.4 | +211 |
| מהדרין אופ' | 2030 | | 109 | | | −164 |
| נכסי הדרים 1.0 | 1470 | | 50 | −10 | −0.7 | −50 |
| פרי-אור 0.5 | 2155 | | 94 | −20 | −0.9 | −94 |
| **מזון וטבק** | | | | | | |
| דובק מב ש | 2447 | | 230 | −100 | −3.9 | −175 |
| דובק מב מ | 2505 | | 50 | | | −12 |
| גליל 1.0 | 323 | שמ | | | | |
| גליל 5.0 | 277 | שמ | | | | |
| גליל אגח | 99 | | | +5 | +0.5 | +6500 |
| מסב בירה 1.0 | 25700 | | 47 | −500 | −1.9 | −29 |
| מסב בירה 5.0 | 19580 | בה | 54 | +250 | +1.2 | +76 |
| יצור 1.0 | 900 | | 77 | −6 | −0.7 | −77 |
| יצור א 5.0 | 580 | שמ | | | | |
| יצור אופ 2 | 240 | | | | | |
| מן 1.0 | 371 | תב | | +21 | +6 | +1150 |
| מן 5.0 | 260 | | 150 | +7 | +2.3 | +720 |
| סנפרוסט 1.0 | 14001 | | 34 | +11 | +0.1 | +34 |
| עסיס ב 0.5 | 301 | | 2800 | +4 | +1.4 | +2250 |
| אבגל שקל 1 | 1660 | בה | 82 | −21 | −1.3 | −45 |
| שמן מבב א | 1255 | | 821 | −15 | −1.2 | −561 |
| **טכסטיל והלבשה** | | | | | | |
| ארגד מר 1 ש | 335 | | 914 | | | −914 |
| ארגד אופ | 117.5 | | 1414 | −3 | −2.5 | −1914 |
| ארגד אגח | 104 | | 600 | | | −600 |
| אופיס 1.0 | 375 | | | +5 | +1.4 | +498 |
| אתא בוך 1.0 | 244 | | 1025 | +8 | +3.4 | +1025 |
| אתא בוך 5.0 | 196.5 | שמ | | | | |
| אתא א | 255 | שמ | | | | |
| ארגמן רג ש | 7620 | | 30 | −30 | −0.4 | −30 |
| דלתא-גליל 1.0 | 1145 | | 1262 | −5 | −0.4 | −1399 |
| דלתא-גליל א 5.0 | 971 | | 158 | | | −158 |
| מטויות מאור 1 | 1313 | שמ | | | | |
| מטויות מאור 5 | 520 | | | | | |
| ויסלנד 1.0 | 267 | | 684 | +6 | +2.3 | +1724 |
| ויסלנד 5.0 | 227 | | | −3 | −1.3 | −1465 |
| ווליקה 1.0 | 4980 | שמ | | | | |
| דקית 1.0 | 1349 | | 150 | | | −85 |
| דקית 5.0 | 1248 | | 310 | | | +360 |
| דקית אופ | 384 | | | | | |
| מתפר | 134 | | | | | |
| מתפר אופ | 51 | | 2750 | | | |
| לודזיה 0.1 | 599 | | | | | |
| לודזיה 0.4 | 450 | | 537 | | | −537 |
| לינת 1.0 | 142.5 | | | | | +2000 |
| עית 1.0 | 315 | | 1000 | −1 | −0.3 | −500 |
| עית 5.0 | 129 | | 1881 | −1 | −0.8 | −2119 |
| עית אופ | 104 | | 9000 | +4 | +4 | +9186 |
| עית אגח | 108.5 | | 5000 | | | −5813 |
| עסק מריגה 1 ש' | 147 | | 1721 | −5 | −3.6 | −1252 |
| עסק אופ | 65 | | 2547 | +1 | +1.6 | +9400 |
| פולגת א | 786 | | 494 | +10 | +1.3 | +494 |
| פוליגון א 0.5 | 9280 | | 3 | −220 | −2.3 | −147 |
| פרטר | 1000 | | 280 | −5 | −0.5 | −280 |
| גיבור סברינה | 5890 | | 30 | −10 | −0.2 | −54 |
| **מתכת ומתכתיה** | | | | | | |
| אורדן 0.1 | 3859 | | 137 | +10 | +0.3 | +237 |
| אורדן 0.5 | 3680 | | | | | −13 |
| אלומית 1.0 | 6495 | שמ | | | | |
| אלומית 5.0 | 4699 | שמ | | | | |
| כבלים ש | 285 | | 2750 | | | |
| כבלים אופ | 77 | | 4079 | | | −979 |
| כבלים אג"ח | 91.5 | | 15850 | +5 | +0.6 | +12650 |
| כבלים אגח | 95.5 | | 4346 | +5 | +0.5 | +96654 |
| התכוף 1.0 | 482 | | | | | −25 |
| התכוף 5.0 | 286 | | | −8 | −2.7 | −1585 |
| התכוף אופ | 1950 | | | | | −1 |
| דיקה 1.0 | 1578 | שמ | | | | |
| דיקה 5.0 | 1070 | בה | 50 | +80 | +8.1 | +100 |
| קסטמת פח 5.0 | 2970 | | 330 | +50 | +1 | +300 |
| כבלי ציון 1.0 | 2210 | | 1461 | | | −945 |
| כבלי ציון 5.0 | 1049 | | 1744 | | | −695 |
| קרגזי 1.0 | 209 | | 960 | +2 | +1 | +960 |
| קרגזי 5.0 | 110 | | 2782 | −5 | −2.7 | −8282 |
| מחשון 0.1 | 26500 | תב | 45 | −2500 | −8.6 | −41 |
| מחשון 0.5 | 18700 | | 4 | +20 | +0.2 | +4 |
| מפי סלוה 1.0 | 1770 | | 144 | +35 | +2 | +586 |
| קרגל 1.0 | 550 | | | | | −44 |
| [illegible] | | | | | | |
| תעשיות לכיש 1.0 | 505 | | 544 | −11 | −2.1 | −436 |
| תעשיות לכיש 5.0 | 295 | | 168 | +6 | +2.1 | +165 |
| **חשמל, אלקטרוניקה ואופטיקה** | | | | | | |
| אלביט 3.0 | 267000 | | 16 | | | −2 |
| אלקו 0.1 | | | — | הפסקת | מסחר | — |
| אלקו 0.25 ש | | | — | הפסקת | מסחר | — |
| אלקטרה 0.1 | 1700 | | 148 | +36 | +2.2 | +148 |
| אלקטרה א 0.5 | 1200 | | 2196 | +10 | +0.8 | +1465 |
| אופ 5 | 717 | | 734 | −1 | −0.1 | −234 |
| אופ 8 | 128 | | 25990 | +1 | +0.8 | +35990 |
| אורית 1.0 | 12961 | | 14 | +1 | | +5 |
| אלקטרוניקה אופ' | 520 | | 2988 | | | |
| כלל אלק' אג"ח | 100 | | 8670 | +2 | +2 | +8270 |
| סטקטרוניקס 1.0 | 860 | | 1890 | −30 | −3.4 | −2742 |
| סטקטרוניקס 5.0 | 669 | | 59 | | | +1181 |
| פיטנגור 1.0 | 385 | | 2000 | | | |
| פיטנגור 5.0 | 318 | | 200 | +5 | +1 | +800 |
| ציקלון 1.0 | 2850 | | 1 | +1 | | +1 |
| ציקלון 5.0 | 1022 | | 273 | +1 | +0.1 | +173 |
| קנטשיין אלק' 1 | 2725 | | | | | |
| קנטשיין אלק' 5 | 2149 | שמ | | | | |
| ת.א.ת. 1.0 | 780 | | 77 | +20 | +2.6 | +3117 |
| ת.א.ת. 5.0 | 375 | | 1800 | +4 | +1.1 | +5100 |
| תדאה | 680 | בה | 1345 | +8 | +1.2 | +544 |
| **מוצרי בניה** | | | | | | |
| א.ת. תעשיות 1 | 157.5 | | 17850 | | | −988 |
| א.ת. אופ | 569 | | 800 | −2 | −0.4 | −86 |
| א.ת. אגח | 182 | | 6400 | +1 | +0.8 | +38000 |
| אקרשטיין 1.0 | 390 | | 1880 | −18 | −4.4 | −2180 |
| אקרשטיין 5.0 | 265 | שמ | | | | |
| אקרשטיין אופ | 330 | | 1000 | | | −1000 |
| אקרשטיין אגח | 125 | | 35630 | +5 | +4.4 | +48720 |
| אדים בלוס | 93 | תב | 11147 | −6 | −6.1 | −9897 |
| בלוס אופ | 53 | | 8217 | −5 | −2.8 | −2422 |
| מגדל השק בעמט | 889 | | 850 | −31 | −3.4 | −3183 |
| מוסאיקה ולפבן 1 | 1715 | לנ | | | | |
| מוסאיקה ולפבן 5 | 1408 | שמ | | | | |
| נגב קרמיקה | 302 | | 8900 | +8 | +2.7 | +20500 |
| נגב קרמיקה אופ | 131 | | 3500 | +3 | +2.3 | +5000 |
| **כימיה, גומי ופלסטיק** | | | | | | |
| אבן 5.0 | 1419 | | 565 | +1 | +0.1 | +487 |
| אליאנס ב | 509 | בה | 135 | −40 | −7.3 | −179 |
| גל תעשיות 1.0 | 326 | | 97 | −12 | −3.6 | −225 |
| גל תעשיות 5.0 | 210 | | 125 | −7 | −3.2 | −250 |
| גל אופ | 67 | | 1515 | +1 | +1.5 | +895 |
| גל אגח | 97 | | 5000 | | | |
| דשנים 0.1 | 3950 | | 147 | +120 | +3.1 | +287 |
| דשנים 0.5 | 1540 | | 60 | +10 | +0.7 | +810 |
| חיפה כמי 10.0 | | | — | הפסקת | מסחר | — |
| ליפסקי 1.0 | 1819 | שמ | | | | |
| מקסימה 1.0 | 565 | | | | | |
| מקסימה 5.0 | 350 | תב | 840 | −19 | −5.2 | −840 |
| פגד 1.0 | 20081 | | 60 | +500 | +2.6 | +115 |
| פגד 5.0 | 17385 | | 25 | +426 | +2.5 | +65 |
| פריקלאס | 549 | | 395 | +7 | +1.3 | +328 |
| פריקלאס אופ | 138 | | 9169 | +5 | +1.9 | +9065 |
| קים כימיקל 1.0 | 4780 | | 170 | +80 | +1.7 | +270 |
| קים אופ | 2604 | | 71 | | | +29 |
| קים אגח | 187 | | 3846 | +5 | +0.5 | +16154 |
| תאא 5.0 | 3976 | | 158 | +23 | +0.6 | +196 |
| פתאורים 10.0 | 314 | | 6149 | +7 | +1.4 | +3463 |
| **עץ, נייר ודפוס** | | | | | | |
| כתר | 114 | תב | 7800 | −7 | −5.8 | −3668 |
| רשתון 1.0 | 3850 | | | | | |
| רשתון 5.0 | 3750 | שמ | | | | |
| חבב. 1.0 | 6700 | | 144 | +99 | +1.5 | +47 |
| יזה 1.0 | 2050 | | 138 | −7 | −0.3 | −138 |
| לבידי אשקלון 1 | 809 | | 575 | −1 | −0.1 | −930 |
| פולס ב 0.5 | 24800 | | 5 | −400 | −1.6 | −5 |
| קרגל | 680 | | 821 | | | −179 |
| קרגל אופ' | 345 | | 500 | −5 | −1.4 | −500 |
| רים 0.1 | 341 | | 1375 | | | −1075 |
| רים 0.4 | 163 | | 636 | +5 | +0.9 | +656 |
| חעל ב 0.2 | 15580 | | 16 | | | −18 |
| **תעשיות שונות** | | | | | | |
| אבריל 1.0 | 174 | | | | | |
| אבריל 5.0 | 180 | | 2770 | +5 | +0.5 | +1770 |
| הכימה יוד | 1960 | | | | | |
| הגבולק 1.0 | 900 | | 100 | | | +100 |
| הגבולק 5.0 | 817 | שמ | | | | |
| **השקעות בתעשיה** | | | | | | |
| תרכובת | 8387 | | 90 | −80 | −0.9 | −125 |
| כור בב' ש | 6130 | | 30 | | | +14 |
| תעשיות אופ | 128 | | 23150 | | | −3337 |
| תעשיות אגח | 104.5 | | 19125 | | | +23375 |
| **חברות השקעה** | | | | | | |
| אמפא ש | 5300 | שמ | | | | |
| אוריבה אופ | 2600 | | 726 | | | |
| אוריבה אג"ח | 98.5 | | 8000 | | | |
| אלגר ש | 825 | | 550 | +20 | +2.5 | +370 |
| גולת 1.0 | 999 | | 1 | +10 | +1 | +99 |
| גולת אופ | 781 | | | +6 | +0.8 | +100 |
| גולת אגח | 104 | | | | | |
| דנבאר 1.0 | 499 | | 1420 | +23 | +4.8 | +1040 |
| דנבאר 5.0 | 430 | | 940 | +6 | +1.4 | +940 |
| חברה לישראל 5.0 | 2966 | | 708 | +10 | +0.3 | +889 |
| חלמכון 0.1 | 115900 | שמ | | | | |
| חלמכון 1.0 ש | 21000 | | 4 | | | −4 |
| אמפא א 0.5 | 17700 | | 26 | −400 | −2.2 | −50 |
| דיסקונט השק אופ | 758 | | 3307 | −25 | −3.2 | −8590 |
| דיסקונט השק אגח | 107 | | 608 | | | −608 |
| מגדל השק ש | 27950 | | 43 | +350 | +1.5 | +39 |
| מגדל השקעות | 15482 | שמ | | | | |
| חדיון 1.0 | 1300 | בה | 90 | −56 | −4.1 | −250 |
| חדיון 5.0 | 498 | | 366 | −2 | −8.4 | −566 |
| יבנה ש | 12800 | | 8 | | | −8 |
| ירדן א 0.1 | 996 | | 153 | −5 | −0.5 | −255 |
| כלל 50.0 | 1019 | | 1692 | +20 | +2 | +970 |
| מגור 0.1 | 306 | | 181 | +3 | +1 | +419 |
| מגור א 0.5 | 356 | | 500 | −1 | −0.3 | −500 |
| מגור אופ | 109.5 | | | | | |
| אמח 1 | 122 | | | −5 | −0.4 | −3000 |
| סהר ב 1.0 | 324 | | | | | |
| פז השק ש | 2500 | | 489 | +100 | +4.6 | +421 |
| פועלים א 0.1 | 5450 | | | −49 | −0.9 | −136 |
| פועלים 0.5 | 5220 | | 114 | −32 | −1 | −89 |
| פ-יון ב 2.5 | 10250 | | 181 | +100 | +1 | +104 |
| קרדן 1.0 | 100.5 | | 6512 | | | −59 |
| קרדן 5.0 | 65.5 | | | +5 | +3.3 | +7000 |
| קרדן אופ | 45 | | 30965 | | | |
| קרדן אגח | 104 | | 12150 | | | −2300 |
| **נסחרות במט"ח** | | | | | | |
| גית ם | 255 | שמ | | | | |

## רשימה מקבילה

| שם המניה | השער אתמול | | המחזור | השינוי בנקודות | השינוי ב-% | הצע/ביקוש |
|---|---|---|---|---|---|---|
| **מסחר שרותים מלונאות מחשבים** | | | | | | |
| הראל 1.0 | | | — | הפסקת | מסחר | |
| יסקל | 226 | | 80 | +2 | +0.9 | +1099 |
| קונטרסים 0.1 | 1091 | | 109 | | | −97 |
| קונטרסים 0.5 | 262 | | 141 | | | |
| קונטרסים אופ | 58 | | 3531 | −1 | −1.7 | −1531 |
| קומל 1.0 | 600 | | | | | |
| חבל | 165 | | 1125 | −2 | −1.2 | −1125 |
| בני הדר | 107 | | 3385 | | | |
| בני הדר אופ 1 | 73.5 | | | −5 | −2 | −3415 |
| החברה הישראלית | 51 | | 2300 | −1 | −1.9 | −1300 |
| כנס מר 1 ש | 1300 | | | −2 | −0.2 | −00.8 |
| איכות מחשבים | 201 | בה | 1458 | +12 | +6.4 | +1631 |
| דטה סיכון 1.0 | 316 | | 2207 | −2 | −0.6 | −1037 |
| דטה אופ | 601 | תב | 50 | −85 | −12.4 | −551 |
| כלל מחשבים 1.0 | 4812 | תב | 20 | −300 | −7 | −25 |
| משוב מחשבים 1.0 | 152 | | 1522 | | | −1022 |
| רשף | 309 | תב | 1821 | −29 | −8.6 | −4321 |
| **נדל"ן בינוי חקלאות** | | | | | | |
| אורן 1.0 | | | — | הפסקת | מסחר | |
| אורן 5.0 | | | — | הפסקת | מסחר | |
| אבגנים 1.0 | 391 | בב | | −20 | −4.9 | −250 |
| בן-יקר גת 1.0 | 2251 | שמ | | | | |
| הדקר 1.0 | | | — | הפסקת | מסחר | |
| הדקר 5.0 | | | — | הפסקת | מסחר | |
| עוד 3.0 | 920 | תב | 102 | −80 | −8 | −98 |
| רסקו מבכל | 932 | | 379 | +30 | +3.3 | +96 |
| רסקו רג | 792 | בה | 247 | −8 | −1 | −141 |
| שבור 5.0 | | | — | הפסקת | מסחר | |
| שבור אופ | | | — | הפסקת | מסחר | |
| אטוס | 1073 | תב | 795 | −80 | −6.9 | −994 |
| פלורסטט 1.0 | 626 | בה | 59 | −70 | −10.1 | −175 |
| פלורסטט 5.0 | | | — | הפסקת | מסחר | |
| **תעשייה** | | | | | | |
| יוגדדיס | 200 | | 1623 | +2 | +1 | +145 |
| מקס 0.1 | 2214 | | 39 | | | −89 |
| מקס 0.5 | 857 | שמ | | | | |
| תעש הנחון 1.0 | 1330 | בב | | −78 | −5 | −360 |
| אקסמון 5.0 | 990 | לנ | | | | |
| מרקן 1.0 | 590 | לנ | | | | |
| משאבות סלע | 78.5 | | 2910 | −1 | −1.3 | −2910 |
| מתכת פרום 1.0 | 68.5 | | 4005 | −5 | −5.5 | −6795 |
| מתכת פרום אופ | 24 | | 15760 | | | −8353 |
| אלקול | | | — | הפסקת | מסחר | |
| אלקול אופ 2 | | | — | הפסקת | מסחר | |
| בר-סן 1.0 | 1900 | שמ | | | | |
| בר-סן 5.0 | 1280 | תב | 200 | +100 | +8.1 | +542 |
| פרוסמוכס 1.0 | 3680 | שמ | | | | |
| פרוסמוכס 5.0 | 1050 | | | | | |
| מ.ג.ב. 1.0 | 700 | | 406 | −7 | −1 | −406 |
| מ.ג.ב. 5.0 | 366 | | | | | −211 |
| אלרן-סק | 159 | תב | | +4.5 | +10 | +500 |
| וקטור 1.0 | 2300 | | 80 | | | |
| נקה כימיקל 1.0 | 3449 | | | | | |
| ת.ג.ל. 1.0 | 1299 | | 9 | −1 | −0.1 | −9 |
| ת.ג.ל. 5.0 | 1295 | | 115 | −10 | −0.8 | −185 |
| הוד א 5.0 | 5300 | תב | 19 | +354 | +7.2 | +32 |
| אורדע פריט | 570 | | 450 | −22 | −3.7 | −1196 |
| [illegible] | | | | | | |
| מעבר טכנולוגיה | 92.5 | | | | | |
| **השקעה** | | | | | | |
| אלקופה 0.1 | 38 | | 10496 | | | |
| אזוס | 198 | | 430 | | | −430 |
| אייום אופ | 58.4 | בה | 1700 | +4 | +1.1 | +932 |
| אינישר בכל | 524 | | 120 | −1 | −0.2 | −820 |
| אופיק 1.0 | 321 | לנ | | | | |
| אופיק 5.0 | 227 | לנ | | | | |
| בנין ב' 3.0 | 10400 | | 5 | +400 | +4 | +50 |
| ישום השקעות | 56 | | 8627 | +2 | +8.7 | +9323 |
| ישום אגח-אופ | 65 | | 5600 | +2 | +3.2 | +512 |
| לבניק 0.1 | 1938 | לנ | | | | +1 |
| לבניק 0.5 | 288 | לנ | | | | |
| עת השק ב 0.1 | 1510 | | 55 | | | −12 |
| עת השק ב 0.5 | 841 | | 55 | | | |
| **חיפושי נפט** | | | | | | |
| דלק נפט 1 | 1564 | תב | 96 | −100 | −6 | −265 |
| דלק נפט 5 | 751 | | 691 | −10 | −1.3 | −504 |
| פז חיפושי נפט | 19800 | | 90 | | | −27 |
| יואל אופ | 73 | | 8000 | +5 | +2.1 | +5050 |
| מ.נ.ע. 1.0 | 3100 | תב | 128 | −200 | −6.1 | −267 |
| מ.נ.ע. 5.0 | 1768 | | 410 | +17 | +1 | +440 |
| פאיל ב 0.3 | 4893 | בב | | −258 | −5 | −103 |
| נפטא ש | 290 | | 4510 | | | |


שף נאמנות
בטחה כלל
ניהול תיקי השקעות, ניהול קרנות נאמנות וניהול קופות גמל


## משתנים

| שם נייר ערך | מ"ל מחזור | שער קובע | שער מרב | שינוי יומי | מס עסקאות |
|---|---|---|---|---|---|
| בנק בינלאומי 05 | 1956 | 5995 | 5965 | 0.76 | 8 |
| ת.ב.ב. 0.5 | 942 | 7406 | 7406 | | 2 |
| המה ש | 8528 | 149.5 | 149 | 0.34 | 1 |
| שלמן אופ | 5056 | 700 | 696 | 1.01 | 3 |
| כלל סחר | 5310 | 361 | 359 | 0.56 | 2 |
| שופרסל ב 10.0 | 2858 | 828 | 824 | 0.49 | 1 |
| דלק נ ש | 9481 | 1935 | 1921 | 1.26 | 17 |
| אמריקה 1.0 | 538 | 28814 | 28814 | 1.5 | 5 |
| אזורים 1.0 | 1790 | 769 | 769 | | 1 |
| נכסים ובנין | 2295 | 2424 | 2406 | 1 | 4 |
| הכשרת הישוב | | 54260 | 54260 | | |
| חברה לירושלים | 1918 | 276 | 276 | | |
| כלל בוכן | 4599 | 594 | 590 | 0.48 | 4 |
| עלית | 134 | 11583 | 11476 | 0.5 | 1 |
| פלגת ב 4 | 1172 | 590 | 590 | | |
| קסטנות פח 1.0 | 867 | 3227 | 3235 | | 1 |
| כלל תעש אלק | 3120 | 1916 | 1880 | 1.48 | 6 |
| אלרון 5.0 | 12 | 200981 | 200981 | | |
| סנע ש | 1060 | 8305 | 8244 | 1 | 4 |
| ים המלח | 8269 | 1975 | 1965 | 0.51 | 10 |
| פורמנכימים 10.0 | 11908 | 851 | 849 | 0.34 | 5 |
| מסלי גד 10.0 | 31 | 219189 | 219733 | 0.75 | 5 |
| כלל תעש' 1.0 | 92700 | 184 | 183.5 | 0.82 | 16 |
| אידיבי פתוח 2.0 | 1415 | 5927 | 5898 | 0.75 | 7 |
| אלרן ש | 658 | 755 | 755 | 1.73 | |
| חברה לישראל 1.0 | 3242 | 3481 | 3472 | 0.26 | 15 |
| פועלים השק ש | 6644 | 634 | 637 | 0.96 | 2 |
| דיסקונט השק ש | 2648 | 1978 | 1973 | 0.25 | 4 |
| כלל 10.0 | 16893 | 1031 | 1029 | 0.49 | 7 |
| יבואל 5.0 | 3647 | 294 | 296 | −1.81 | 1 |

## שערים בינבנקאיים

**אתמול, בצהריים, 23.3.1988 באירופה**

מכירה מידית (ספוט)

| | | |
|---|---|---|
| $ ארצות הברית | ליש"ט | 1.8350/1.8360 |
| מרקים גרמניים | לדולר ארה"ב | 1.6925/1.6935 |
| גולדנים הולנדיים | " | 1.9010/1.9020 |
| פרנקים שווייצריים | " | 1.4015/1.4025 |
| פרנקים בלגיים | " | 35.40/35.42 |
| פרנקים צרפתיים | " | 1.7510/5.7540 |
| לירטות איטלקיות | " | 1251.50/1252.50 |
| ינים יפאניים | " | 126.80/126.90 |
| $ ארצות הברית | ליס.ד.ר. | 1.3385/1.3390 |

שער הזהב $ 450.00 אונקיה לונדון פיקסינג

מכירה מאוחרת (פורוורד)

| | ליש"ט/$ | פר"ש/$ | מרק/$ |
|---|---|---|---|
| 1 ח' | 1.8320/1.8332 | 1.3950/1.3965 | 1.6876/1.6888 |
| 3 ח' | 1.8271/1.8284 | 1.3832/1.3845 | 1.6773/1.6790 |
| 6 ח' | 1.8201/1.8217 | 1.3673/1.3689 | 1.6625/1.6689 |

הנתונים נמסרו על-ידי בנק דיסקונט לישראל בע"מ

هكذا عن الاصل

# מכתבים למערכת הארץ

## מס על הבורסה — לא על הסכונות

הצעת ששינסקי ממליצה על הטלת מס על רווחים המופקים ממסחר בבורסה ועל הכנסה שוטפת שמקורה בתוכניות חיסכון.

לא מובנת לי ההתנגדות הנמרצת להטלת מס על רווחי הון בבורסה, כי הרי מס כזה נהוג ברוב המדינות הדמוקרטיות שבמערב ובראשן ארה"ב. יתכן שבשלב ראשון ניתן להסתפק בהטלת מס רק על רווחים "ספקולטיביים", והיינו על כאלה הנופקים ממכירת מניות או אג"חים שבאו רכישתן חלפה פחות משנה, ולהימנע במיסוי על השקעה לטווח ארוך מזה, או להפעיל מס מדרג ביחס כלשהו לאורך תקופת החיסכון־ההשקעה.

מאידך, ההמלצה להטלת מס — ועוד בשיעור 35 אחוזים, כאשר המס השולי החל כיום על הכנסה הוא 45 אחוזים —, על הכנסה שוטפת מתוכניות חיסכון, קופות גמל וכו' נראית לי לא־מתאימה לחלוטין. הדבר נכון פי כמה כאשר מדובר בתוכניות שבהן מושקעים כספים שמקורם בפיצויי פיטורין או פרישה, ובפוליסות ביטוח מנהלים, כאשר ממרכיבי הפיצויים החורגים מתקרה הפטורה ממס כבר שולם המס, וכאשר החוסך הוא אדם שהגיע לגיל פרישה ואכן פרש מעיסוקיו.

מעבר לשיקולים של עידוד החיסכון, שהיו צריכים להנחות את הוועדה שלא להמליץ על מיסוי, טוב היתה עושה הוועדה אם לא היתה מתעלמת גם מהאספקט החברתי של המלצה כזו, שאין בה שמץ של צדק סוציאלי. עליה היה לזכור שהפורשים מעיסוקיהם בשנים אלו צברו את "הונם", שאותו הם משקיעים כעת בתוכניות חיסכון המניבות הכנסה שוטפת או מצטברת פטורה ממס, במשך עשרות השנים מאז קום המדינה, בתנאי מיסוי קטלניים (עד תקרת מס אפקטיווית של עד 81 אחוזים בתקופות מסוימות), ללא הנאה מקצבות ילדים, מתוך חינוך תיכון חינם, מקרן השתלמות (במשך חלק ניכר מהתקופה). משמע, הצבירה היא מהכנסה פנויה שנותרה בידיהם אחרי מיסוי מאסיבי שאין לו אח ורע במדינות הנאורות בעולם.

כמה פעמים צריכה שכבה זו של האוכלוסיה לשמש פרה חולבת בידי מנגנוני החקיקה והגבייה? כמה פעמים צריכים למסות את אותה ההכנסה של אותו נישום, לדעת חברי ועדת ששינסקי?

חיים סלומון
תל־אביב

## העיתוי הנכון של שמיר

תוך זמן קצר הצהיר ראש הממשלה לדחות או לקבל את תוכנית שולץ.

שמיר לא מותיר כל ספק לגבי כוונותיו בהחלטה, אך חשוב להטיל ספק לגבי סיבותיו לדחות את התוכנית.

שנים רבות קיימת טענה כי "הזמן פועל לטובתנו" או ש"כל הקלפים אצלנו". כלומר, אין מה למהר להיכנס למשא ומתן מכיוון שאין מה "להרוויח".

אירועי השטחים הוכיחו אפילו לעקשנים ביותר (בהם ראש הממשלה) שהמצב לא כך. העובדה החדשה הכריחה את מר שמיר ותומכיו לשנות את הדוגמה הקיימת. גובשה הסכמה חדשה: צריך לעשות "משהו" לגבי השטחים, אך לא בלחץ של מתפרעים, אש"ף או האמריקאים.

"לא ניכנע לטרור ולהתפרעויות" המשפט מעורר רגשות של פטריוטיות ובאותה תחושה של צדיק בדור מול העולם הרע. אלא שהטענה הזאת אינה סיבה אלא רק "גלגל המסתובב על ריק".

העובדה שהמרי נמשך שלושה חודשים (ועוד לא מראה סימני עייפות) מעידה כי לא צה"ל יצליח להפסיק את ההתפרעות. אם תיפסקנה ההתפרעות (ויש ספק שהמצב אחרי זה יחזור אי־פעם לקדמותו ה"נורמלית"), אין שום סיבה להניח שלא יישנה בכל רגע ורגע.

לפי תפיסת מר שמיר, אף פעם לא תהיה אפשרות למשא ומתן. כל עוד יש אי־שקט בשטחים, אסור למדינת ישראל "להיכנע לטרור ולהתפרעות".

אבל מה יקרה אם מחר בבוקר תיפסקנה כל ההתפרעות בשטחים? הרי יגיד לנו מר שמיר כי עדיין רוצים "לכפות עלינו שלום", ואסור להיכנע לטרור וללחצים. כמה זמן נצטרך לחכות (אחרי שתיפסקנה ההתפרעות) כדי לא להיכנע לטרור? עשר שנים? עשרים שנה? עד שערבים מדרום אפריקה יגידו לחזור לשטח?

סמיב קסלן
ירושלים

## סרבול נוסח בזק

קראתי בעניין רב ("הארץ", 15.3) ידיעה על הגבלת פעילות של חברת בזק. הפתעתי לקרוא שבזק עדיין מטפלת במערכת הטלפונים בארץ. בניסיוני בשלושת החודשים האחרונים הגעתי למסקנה שהחברה זנחה לחלוטין את עסקי הטלפון, ועוסקת אך ורק בהעמקת הסרבול הארגוני הפנימי.

קנינו דירה עם טלפון (תקין) ומילאתי טופס בסניף רוטשילד להעתקת זכויותנו מסניף רעננה. זה היה בחודש נובמבר. העברה נקבעה לתחילת פברואר.

באמצע נובמבר (בזמן השיפוצים) קרתה תקלה והטלפון הפסיק לפעול. פניתי לשירות 16, והתבקשתי להוכיח ביום מסוים בדירה, בין השעות 8–12 בבוקר. הטכנאי הופיע ב־1.30 והודיע שעלי לגשת לסניף כי דרוש תיקון יסודי.

ניגשתי לסניף. שם נאמר לי שאי־אפשר לתקן את הטלפון עד שכל הניירת תסודר. חיכיתי עוד שבוע ימים עד גמר תהליך ההעתקה (חודש ימים), ושוב פניתי. בסניף לא ידעו על הבקשה. הפקידה פנינה הציעה לי לפנות לרבקה בסניף רעננה. אולי שם ידעו.

רבקה אכן ידעה על הבקשה, אך היא אמרה לי שאין ביכולתה לעשות כלום כי חסרה חתימת בעלי. לעומת זאת, טענה שהדיירים לתקן את הטלפון עם או בלי הניירת.

בעלי נסע לרעננה וחתם. ברוטשילד אמרו לי שכדאי שהוא יקח את כל הניירת אתו. ברעננה אמרו לי שזה אסור, אבל זה יישלח באותו היום בדואר פנימי. הבקשה הגיעה לתל־אביב כעבור 10 ימים.

בינתיים ניסתה הפקידה ססיל לזרז את בוא המומחה הגדול לתיקון היסודי. שבוע ימים לפני כניסתנו לדירה הדבר עדיין לא סודר. היא הציעה לי לפנות למר שמיט בתלונות הציבור. הקו שלו היה תפוס במשך כל שעות היום, ויתרתי על התלונה.

ססיל קבעה לי פגישה עם מר קאלו, מנהל סניף רוטשילד, ליום שישי, יום אחרי שעברנו. באותו בוקר עבר אצלנו אינסטלטור וביקש לטלפן לאשתו. אמרתי לו שהטלפון לא עובד, שצריך תיקון יסודי. הוא התכופף רגע אחד בקופסת הפלא, קשר שני חוטים וצלצל. סוף טוב הכל טוב.

ועוד שלוש הערות שוליים. קיבלנו מכתב ממשרד העסקים של בזק שהטלפון הועתק על שמנו (עם מספר חדש). א. מספר הטלפון של בזק המופיע במכתב (335046) שונה כבר לפני כחצי שנה (זה כדי לבלבל את האויב). ב. לא מופיע מספר המיקוד של החברה (זה ברוגז עם משרד התקשורת). ג. במכתב שנשלח ב־22.2 (והגיע ב־5.3) עדיין לא ידעו כנראה שב־1.3 (כלומר כעבור שבוע) מעבירים אותנו לסניף אחר.

חיה אמיר
תל־אביב

## ולדהיים — דילמה אוסטרית

אם לסכם את כל מה שנאמר ונעשה באוסטריה בפרשת ולדהיים, בתגובה לדו"ח ועדת ההיסטוריונים, נראה שהם ניצבים בפני דילמה: לבחור בו כבר עכשיו לקדנציה נוספת, או אולי, בכל זאת, לחכות עד לסיום הקדנציה הנוכחית?

אלחנן שנן
תל־אביב

רגע לפני שהעולם מתפרק: במרכז הילד כריסטיאן בייל. גיבור הסרט

קולנוע / רחל גורדין

# חלף עם הרוח

"אימפריית השמש", קולנוע רב־חן, ת"א

באחד מסרטיו היפים יותר של סטיבן שפילברג, "מפגשים מהסוג השלישי", ירדה מהשמים חללית בדמות נברשת קריסטל ענקית כדי להביא בשורה של שלום ודעות לתושבי כדור הארץ. הגעגועים לחסד המתגלמים בקיטש סינתטי אופייניים לתרבות ההמונים האמריקאית ששפילברג הוא נביאה. ב"אימפריית השמש" מכוון שפילברג גבוה. גיבור הסרט מדבר על העולם כחלומו של אלוהים, והחסד האלוהי שופע לתוך הסרט בדמות מטר של קופסאות שימורים המוצנחות מהשמים. אך היומרות הגבוהות גוועות בקול ענות חלושה כשהבימאי מספק להן שווה־ערך קולנועי. כל עוד הוא פשוט מספר סיפור — הוא עושה זאת היטב. כשהוא בא לבטא את הרגשתו לגבי מהותו ה"מיתולוגית" של העולם, הוא נעזר ב"רעש" של אפקטים סינתטיים וזימרת הללויה כדי לכסות על האימפוטנציה שלו כאמן.

הסרט מבוסס על סיפורו האוטוביוגרפי של סופר המדע־הבדיוני ג'.ג'. באלארד, שנולד בשנגחאי ושהה יחד עם הוריו במחנה שבויים בסין בתחילת שנות הארבעים. בדצמבר 1941 צעדו כוחותיה החמושים של האימפריה היפנית לתוך שנגחאי, לאחר ההפצצה בפרל הארבור. רובעי הפאר שבהם התגוררו אנשי עסקים מערביים נכבשו, ועל הבתים המהודרים, עם בריכות השחייה הפרטיות ומגרשי הגולף, נתלו שלטים: "רכוש זה שייך לקיסר היפאני". בפאניקה המגרשת המונים אל הרחובות מאבד ג'יימי גרהם — ילד אנגלי בן 11 המגולם על־ידי כריסטיאן בייל — את הוריו, ונותר לבדו בעולם שהתהפך בן־רגע. מילד מפונק, הרגיל שדבריו נשמעים ורצונו נעשה על־ידי משרתים, הוא נעשה לבעל חיים רדוף, הלומד במהירות איך להתפקר כדי לשרוד.

שפילברג מעביר היטב את תחושת האיום הקיימת ברקע גם בימי השפע המהודרים, בין נשפי מסיבות מהודרים ומשחקי גולף, במושבה הבריטית בשנגחאי. הילד הנוסע במכונית עם נהג פרטי צופה מבעד לחלון בהמון העני של סינים קשי־יום, גודל הרחושים ברחובות. התמונה מזכירה את "נהג מונית" של סקורסזה.

זה ניתנם הנמצא במטחווי זרוע והעלול להתפרץ בכל רגע לתוך מרחב המחיה המוגן של הילד האנגלי. הרפתקאותיו של ג'יימי הבודד ברחובות האלימים של שנגחאי הכבושה מתוארות באופן מתוח והקטע המתווה את עיקרו של הסרט, שבו שוהה הילד במחנה השבויים, מסופר יפה. אבל אצל שפילברג הכל בומבסטי. אפילו פתיחת דלת של מקרר, בתחילת הסרט, מהווה אפקט פתאומי ובעל עוצמה. הבימאי יוצר תנועה סביב הילד המשחק בתוך מטוס שנפגע, באמצעות מצלמה ה"רוקדת" סביבו. הפסקול מלא אפקטים של מתח.

שפילברג אינו מוותר על שום רמז, והוא מאכיל אותנו כמה שיש לו להגיד בדרך קולנועית אליבה למדי. אך לזה כבר התרגלנו. בקולנוע האמריקאי זה קורה כל הזמן. הקושי מתחיל כאשר הוא רוצה להשרות על הצופה תחושת הגיגיות. בכל פעם שמטוס חולף בשמים הוא משמיע מוסיקה כנסייתית עם זימרת הללויה, לבשרנו שמטוס, בעיני הילד, הוא נציגו של אלוהים. היחס הפאתוס בתחילה בין הסצינות ה"גדולות" ובין האירועים האנושיים הקטנים, משתבש, וככל שהסרט קרב לסופו מורגשת יותר תשוקתו של הבימאי ליצור אפוס חשוב.

גם אורכו של הסרט, כשעתיים וחצי, מעיד על כך. שלט ברחוב בשנגחאי מבשר את הקרנת "חלף עם הרוח". זה רומז לא רק לתוכן הסרט ולעולם הפאר המתמוטט שעבר מן העולם, אלא גם, באופן אירוני, ליומרות האפיות של שפילברג עצמו.

"אימפריית השמש" הוא סרט אמריקאי טיפוסי. מעניין בחלקו, ומרגיז כשהוא מתאמץ לגרום לנו [illegible]

## הארץ ממליץ

**מתח**, קומדיה ורומנטיקה של ג'ון בדהם ("רעם כחול", "משחקי מלחמה"), על בלש העוקב אחר נערתו של פושע נמלט, ומתאהב בה.

**תרגילים בחיזור** (ת"א) — סרט נעורים חביב בבימויו של ג'יימס טובאק ("אצבעות"), על הדוף שמלות צעיר (רוברט דאוני) והנערה המשיבה מלחמה שערה (מולי רינגוולד).

**מוכת ירח** (ת"א ירושלים, חיפה) — ירח מלא בברוקלין משפיע באורח רומנטי על אלמנה איטלקיה ועל כל בני משפחתה. עם שר הפלאה, ניקולאס קייג' ושחקני משנה מצויינים.

**חופשה בכפר** (ת"א) — ילד פריסאי בן 9 מבלה חופשה קצרה בכפר, בה הוא נפגש בבמה אמיתית חיים ורוכש ידידים אהובים. סרט אישי של הבמאי הצרפתי ז'אן לו היבר.

**הזעקה לחופש** (ת"א, חיפה) — מאבק השחורים בדרום אפריקה על זהות וכבוד עצמי, מתואר בדרך דרמטית ומותחת, ומעורר מחשבות קשות על המתרחש אצלנו. סרט של ריצ'רד אטנבורו ("גנדי").

**מוריס** (ת"א) - אהבה הומוסקסואלית באנגליה בראשית המאה, מתוארת בחום ובעדינות ע"י הבימאי ג'יימס אייבורי ("אבק לוהט", "הבוסטונים", "חדר עם נוף") עפ"י ספרו של א. מ. פורסטר ("המעבר להודו").

**עיניים שחורות** (ת"א) - סיפור אהבה אירוני ומריר המבוסס בעיקר על "הגברת עם הכלב" אך גם על סיפורים אחרים של צ'כוב. נעשה במערב ע"י הבימאי הרוסי ניקיטה מיכלקוב. בכיכובו של מרצלו מסטרויאני, עם סילבנה מנגנו, אלנה ספונובה, ומארת קלה.

**מלאכים בשמי ברלין** (ת"א) - שני מלאכים מטבלים עוקבים אחר מחשבותיהם של תושבי ברלין, ומתגעגעים לחיים כבני אדם. סרטו של וים וונדרס ("פריז טכסס").

**תקווה ותהילה** (ת"א, ירושלים) - מלחמת העולם השניה מוצגת כהרפתקה דרך עיני ילד לונדוני. סרט אוטוביוגרפי של ג'ון בורמן ("גברים במלכודת", "יער האיזמרגד").

**הקיסר האחרון** (ת"א) - סיפור חייו של הקיסר הסיני האחרון, משמש לבימאי האיטלקי ברנרדו ברטולוצ'י ("הקונפורמיסט", "הטנגו האחרון בפריז") כהזדמנות לעסוק בחוסר האפשרות לשנות ולהשתנות.

### סרטי בידור

**חשוד** (ת"א, ירושלים) - מתח, דרמה של בית־משפט ופרשת שחיתות, בסרטו של פיטר ייטס ("בוליט", "המלביש"). עורכת־דין יפה ונבונה (שר) מגינה על נאשם ברצח, ובעזרתו של אחד המושבעים (דניס קווייד) חושפת שחיתות בבית־המשפט.

**מעקב צמוד** (ת"א) - סרט פעולה,

## מה לעשות?

**הקשיבו היום בין השעות 2 עד 4 לתוכנית הרדיו**

**"בקול השלום" (אייבי)**

קו פתוח לשואלים ומשיבים, מה לעשות בענין השטחים, בעניין הפלשתינאים, בעניין השלום ובעתיד.

טלפון - 245560

עיריית תל־אביב־יפו

## מכרז פומבי מס' 394/88

**עיריית תל־אביב־יפו מכריזה בזאת על קבלת הצעות לרכישת מגרש להקמת בנין מסחר ומשרדים ולקבלת זכויות בניה תת – קרקעיות לבנית מרתפי חניה וזכות השימוש בהם, ברחוב לוינסקי בת"א.**

פרטים נוספים על המכרז הנ"ל וכן תנאי המכרז ומעטפת המכרז, אפשר לקבל תמורת סכום של –.550 ש"ח (אשר לא יוחזר), בחברת עזרה ובצרון בע"מ, דרך פתח־תקוה 105 תל־אביב בימים א' – ו', בין השעות 09:00 – 12:00 לפנה"צ.

שני עותקים של חוברת המכרז, הכוללים את ההצעה הרשומה על–גבי חוזי המתאים בחוברת המכרז, יש להגיש כל אחד חתום על־ידי המציע על כל דף ודף, במעטפה שתישא את מספר המכרז ואת שמו של המכרז כמפורט לעיל, ולשלחם בדואר רשום לפי הכתובת: מחלקת מזכיר – העיר, ככר מלכי ישראל, תל־אביב, עד ליום 22.4.88 או למוסרם ביד לכתובת הנ"ל חדר מס' 1228, קומה 12, עד לצהרי היום של התאריך האמור (שעה 12:00)

כל משתתף במכרז יצרף להצעתו במעטפה הנ"ל ערבות בנקאית בתנאי המכרז.

את חוברת המכרז והספחיה, בהעתק אחד בלבד, חתום ע"י המציע על – גבי כל דף ודף והכל בחבילה נפרדת, עליה יש לרשום רק המספר ושם המכרז – יש למסור עד לתאריך ולשעה הנ"ל למחלקת מזכיר־העיר, חדר מס' 1228 קומה 12.

אין העיריה מתחייבת לקבל את ההצעה הגבוהה ביותר או כל הצעה שהיא.

על המציע לצרף אישור מפקיד השומה או מיועץ מיסים או מרו"ח/רואה חשבון בדבר ניהול ספרים כחוק.

**שלמה להט**
ראש העיריה

מדינת ישראל
חוק התכנון והבניה, תשכ"ה־1965
**הודעה בדבר אישור שינוי תבנית מתאר**
נמסרת בזה הודעה, בהתאם לסעיף 117 לחוק התכנון והבניה, תשכ"ה־1965, כי [illegible]

## חגיגות הזמר העברי בערד - 1988

כ-כב' בתמוז תשמ"ח, 5-7 ביולי 1988

חובבי זמר, זמרים, נגנים, הפקות מופעי שירה וזמר, להקות מחול, להקות רוק ישראלי, מופעי רחוב - המעוניינים לקחת חלק יפנו למשרד הפסטיבל בת"א רח' דיזנגוף 320 טלפונים: 03-442183-455249

בשיתוף: משרד החינוך - האגף לתרבות ולאמנות, המועצה לתרבות ולאמנות, [illegible]

40 למדינת ישראל, 25 לערד - "אל הנגב"!

הבימה — התיאטרון הלאומי
הארץ — עיתון לאנשים חושבים

עירית תל־אביב יפו
מקיימים בשבת 26.3.88 ב־11.00

# מוספשבת

**בהשתתפות:**

- שר הכלכלה והתכנון גד יעקובי
- עמוס אילון עם צאת אוסף כתבותיו "הבט אחורה בבהלה מסוימת"
- יהונתן גפן – על ספרו "רוק בבית־הסוהר"
- עמוס קינן על ספרו "את והב בסופה"
- השחקן גבי עמרני והבימאי יואל זילברג על הצגתם החדשה "איפה הכסף" על פי "הקמצן"
- הזמרת רבקה זוהר בליווי ניר ברנד – קלידים, איציק בדר – גיטרה
- אורח זיטנר ודוד ברגמן – לפני מסע הופעות באירופה

**מנחה:** מיכאל הנדלזלץ

כרטיסים בקופת "הבימה" בימים א'־ו'.
אין מכירת כרטיסים במקום בשבת.
דמי כניסה: –.10 ש"ח.
הנחה 50%
למנויי "הארץ" "הבימה" ולבעלי תעודת תושב או תעודת קשיש של ת"א.

הארוח באדיבות
כתר — בית הוצאה לספר הטוב
חנות הספרים בהבימה
פתוחה מ־11 בבוקר עד 11 בלילה

# מדריך הארץ

## תורנויות

### תורנות רופאים

הזעקת רופאים במקרים דחופים: מ־6 בערב עד לשעה 7 בבוקר מתחנות מד"א טל' 101.
מגן דוד אדום:
ירושלים 523133.
תל־אביב 5793333, 5793334
חיפה 512233
גוש דן 781111
הרצליה 052'541333
נהריה 823333
רחובות 08'451333
בת־ים 5511111
חולון 803133
לוד־רמלה 08'221822
באר שבע 057'74767
מוקד מידע רפואי מקופ"ח הכללית:
בימים א'־ה' — 20.00–8.00
בימי ו' — 15.00–8.00
טלפונים: 03'433300
שירי"ן - שירות רפואי בית (24 שעות ביממה, כולל רפואות שיניים):
ירושלים, מוקד יום 660585, 669531
מוקד לילה, שבת וחג 226191 מנוי מס' 1788 ולהשאיר הודעה לרופא תורן מכבי ב"ד
תל־אביב, מוקד יום 218820, 218898
מוקד לילה 631011 מנוי 3752 ולהשאיר הודעה לרופא תורן מכבי ב"ד
שקמ"ר — שירות רפואי לקבוץ (ת"א)
שירות ביקורי בית של רופאים מומחים לילדים ותינוקות בשעות 19–24: טל' 03'7549111 "שקמ"ר" קוד מנוי 222
של"ה — שירות רפואי לקבוץ (חיפה) בימי חול בשעות 19–24, בימי שישי 14–24, בשבת 8–24 טל' 04'380541 קוד מנוי 1665
מרפאות שיניים לעזרה ראשונה
תל־אביב:
דיזנגוף סנטר שער 3 (ליד המשביר) טלפון: 294869, 285822–03
המרפאה פתוחה כל יום כולל שבתות וחגים 24 שעות ביממה. בר כוכבא 49 טל: 03'284649 פתוחה בימים א־ה בין 21.00 עד 23.00 ימי ו' וערבי חג מ־24.00 עד 18.00
שבתות וחגים מ־15.00 עד 21.00
ירושלים: ב"ח הדסה ע"כ — 16–22
שירות מיידים לרפואה, שיקום וסיעוד בבית.
מרכז רפואי הרצליה פיתוח 052–548575
7549111 איתורית 1500

ער"ן — עזרה ראשונה נפשית: (24 שעות)
ירושלים 227171
תל־אביב 5461111
ילדים ונוער 03'261113
חיפה 672222/3
נתניה 053'335316
באר־שבע 057'418111
כרמיאל (גליל מערבי) 04'988410
כפר־סבא 052'913999
מרכז רפואי באר־יעקב 08'223958
מרכז סיוע לנפגעות אונס (24 שעות)
תל־אביב טל' 234819
ירושלים טל' 02'245554
חיפה טל' 04'382611
מרכז סיוע למכורי לחץ מטעם "מעגלים"
א' ה' 11.00–13.00
ב' ד' 16.00–18.00
טל: 220051
רחוב מאפו 13 תל־אביב
יד ביד - ארגון קשבת לילד ולהורים. תל אביב - לילד 226027, 24 ש' ביממה להורים, בימים ב', ה' מ־20.00 – 22.00 232722
ירושלים - 248358
חיפה והגליל – 229488
הגליל המערבי 04'922222
קו אליך – המוקד להגנת הילד עזרה במצבי אלימות כלפי ילדים 261070 א'־ה' 16.00–20.00
ארגון לשירות אדם — חברה סיעודית לשירות הציבור בכל רגע 24 שעות ביממה
טל' 03'5461727/8
שח"ל – שירותי חירום לחולי לב (פרטי) 398848

### תורנות בתי־חולים

תל אביב: רוקח — (ילדים)
איכילוב — (פנימית, כירורגיה)
ירושלים
ש"צ — (כירורגיה, אורטופדיה, נשים)
הדסה ע"כ — (ילדים, עיניים)
ביקור חולים — (פנימית, א.א.ג.)

### תורנות בתי־מרקחת

תל־אביב: לב העיר אחד העם 69, 613862
קופ"ח מכבי השל"ה 7 463371
ירושלים: עזה עזה 15 638262
חיפה: יבנה אבן סינא 7 672288
חולון: אחוזה המיין 52 889153
בת ים: עין יהב עין יהב 2, חולון 884854
רמת גן: רמה הכשטסקי 65 7514488
נתניה: לאומית סמילנסקי 9 358053
פתח תקוה: כללית חיים עוזר 905271
הקריות: היסוד קרן היסוד 73 ק' ביאליק 704185
הדרה: נבבי ה. סמואל 74 586850
רחובות: כללית בני משה 452381

### דלת פתוחה

מרכז מידע וייעוץ לצעירים ע"י צוות מקצועי — ייעוץ ומידע בנושא חברות, משפחה, מיניות — אמצעי מניעה. ימים ב' ג' ד' — 16.00–19.00. רמב"ם 9, 5101511/2
חיפה: ימים א' רד' 19.00–16.00 רוד המפרים 14 טל' 381520

### מרכזי מידע — אגד

03–304304 03–432777 04–549121

מושב כשירות לציבור על ידי
**הסנה** חברה ישראלית לביטוח בע"מ

## טלוויזיה

### לימודית

09.00 עד כאן.
09.05 שעת כושר
09.15 עוד סיפור
09.25 פרפר נחמד. פרחים
09.50 הרפתקאות בגן חיות
10.15 מלך השאר מ.ג.ל.
10.35 זכוכית
סדרה חדשה
11.00 ימי המוסיקה הקדומים
14.00 עד כאן
14.05 בלי סודות
14.30 קשר משפחתי(ם)
15.10 רחוב סומסום
אביב הגיע פסח בא
15.40 שעת כושר
15.50 דפי מידע. הדשות

### כללית

15.55 ממלכת הדב הלבן
16.50 40 עד כאן
17.00 ערב חדש
17.30 הגוזמנים
18.55 דיוויד קופרפילד
18.25 הגיע זמן לשון
18.30 (ע) קיצור החדשות
18.32 (ע) מגאזין לאמנות
19.00 (ע) מבט
19.30 (ע) חדשות
20.00 מבט לחדשות
20.30 משדר ספורט
22.10 תשדירי שירות
22.15 בן גוריון — הפרשה
23.10 מבלוק
00.00 הגיע זמן לשון

### ערוץ 2

18.30 קימבה, האריה הלבן

18.55 הנסיכה הארישה
19.00 צרפת עכשיו
19.15 ספורט
19.45 סקירת תכניות השבוע הבא
20.00 מסע אל האמנות המודרנית
20.50 אמנות הפרסומת
21.00 פופ צרפתי
21.30 נגה. סדרה דראמאטית

### ירדן ערוץ 6

18.00 רחוב קרנר
18.30 סרדת טבע
19.00 חדשות בצרפתית
19.15 לקט שירים
19.30 חדשות בעברית
20.00 חדשות בערבית
20.30 קים האלי (קומי)
21.10 מזלות לעושר
22.00 חדשות באנגלית

22.20 סרט קולנוע

### לבנון ערוץ 12

13.30 חיים אחרים (סדרה)
14.00 מועדון 700
14.30 התעמלות
15.00 ילדי הזבוכות (מצויר)
15.30 הבית המעופף (מצויר)
16.00 שוכני הסלעים
16.30 סרט. "להיאבק כנגד האור"
18.00 מאגקי הבטמר (סדרה)
18.30 עובדות חיים (קומי)
19.00 חדשות בערבית
19.30 חדשות באנגלית
20.00 סקירות וגברת קינג
21.00 הדרך לשמים
22.00 קציר הרשע (סדרה ערבית)
23.00 מועדון 700
23.30 חיים אחרים (סדרה)

## רדיו

### קול המוסיקה

06.02 צלילי בוקר
07.00 בהאזנה נינוחה
09.00 קונצרט בוקר
11.57 פינת השיר
12.00 מן הקרסיה
13.05 בהאזנה נינוחה
16.00 אתנחתא
17.30 קשת של צלילים
18.00 אנתולוגיה בצליל
19.00 מוסיקה קלאסית קלה
20.05 אינטרלוד
20.30 אופרה
23.00 דור הזהב

### רשת א'

15.30 האוניברסיטה הפתוחה
16.05 ארץ לא נודעת
17.10 צבעי הקשת
18.06 מנחת ערב
19.05 סיכום המשנה היומית
19.10 דף גמרא יומי
19.20 מוקד היום בעניין
19.30 שידורים לעולים
22.05 יש לי חלום

### רשת ב'

18.06 עיקור
18.45 היום בספורט
19.00 היום הזה
19.35 שירים עבריים
20.15 שירים עבריים
20.50 העברת משחק כדורסל בין מכבי תל־אביב לבין [illegible]
22.05 הלילה החמישי
00.05 יומן חצות
00.15 [illegible]

### רשת ג'

18.06 קולנב. שמעון פרס
20.05 קו התחילה
21.05 מופע רוק
23.05 הלילה הוא שירים

### גלי צה"ל

18.05 שעה קלה על כלכלה
18.45 חמש עשרה קטנות
19.05 יעד משודר
20.05 בעיקר מוסיקה
21.00 מבט לחדשות
21.30 אוניברסיטה משודרת
22.05 על הרבע
22.55 לא מכינו
23.05 עשרים וארבע
23.55 שירות חצות
00.05 ציפורי לילה
02.00 לא רוצים לישון
05.00 צלילי בוקר

## קולנוע

### תל־אביב

אורלי — מוכת ירח 5.00, 7.15, 9.30
אסתר — אבא רד מגני 5.00, 7.30, 9.40
בן יהודה — חיזור גורלי 4.30–7, 9.30
בית לסין — בית הזוית 11.15
גורדון — יופיה של המזא 4.30, 7.15, 9.30
גת — הקיסר האחרון 6.00, 9.00
דיזנגוף 1 — רוכבי כבלולי כפ"ין הפלאות 11.00, 12.30, 14.00, 15.30, 17.00, דאן והפלורש 19.15, 21.45
דיזנגוף 2 — תקוה ותהילה 11.00, 13.45, 4.30, 7.15, 9.45
דיזנגוף 3 — מוריס 11.00, 13.45, 4.30, 7.15, 9.45
הקולנוע — בית ציוני אמריקה — רוח צריגנ קרוס מס' 84 4.30, 7.30, 9.30
הוד — עבודה בעיניים 11.00, 5.00, 7.15, 9.30
זקל — חשוד 7.00, 9.30
זכייב אין — עבודה בעיניים 7.15, 9.30, סרט ספט 12.00
חן 1 — הגבילים הקטנים 10.30, 12.30, אמפריית השמש 3.15, 6.15, 9.15
חן 2 — מתנה קיץ בחלל 10.30, 12.30, 14.30, מעקב צמוד 5.00, 7.30, 9.50
חן 3 — הכלב בעל לב הזהב 10.30, 14.30, אי אפשר לקנות אהבה 5.00, 7.25, 9.50
חן 4 — ברוח שוה מליון 10.30, 12.30, 14.50, יום במלכודת 17.00, 7.25, 9.50
חן 5 — הנער שידע לעוף 10.30, 12.30, 14.30, תרגילים בחיזור 5, 7.25, 9.50
לימור — לאור היום 4.30, 7.15, 9.30
לב 1 — חופשה בכפר 11.30, 2—5, 7.40, 9.55
לב 2 — שנו של מוסין גר 11.30, 2.00, 5.00, 7.30, 9.50
לב 3 — מלאכים בשמי ברלין 11.30, 2.00, 5.00, 7.15, 9.45
לב 4 — נערות עבודות 2.00, 5.00, מגל הרבורים 7.30, ממטוש 9.50
מוזיאון ת"א — עיניים שחורות 4.30, 7.00, 9.30
מקסים — שגעון בחלל 4.30, 7.30, 9.30
התווייה הישראלית — דיונג משפטים 10.00
סינמטק ישראלי — הגאוננים 19.00, עשירות ומפורסמות 21.30
פאר — הזרז טוסו תל אביב לוס אנג'לס 5.00, 7.30, 9.30
פריז — יהושע יהושע 4.30, 7.15, 9.30, רומן לילי 11.30 בלילה
צפון המשורש — הערב סגור
שחף — חבורת הזבל 11.00, 14.00, 16.00
תכלת — קו הקוקיה 7.00, 9.30
תבלת — עשבי בר 5.00, 7.25, 9.45
ת"א — חבורת הזבל 10.45, 12.45, 14.45
לחוזני הזפש 5.00, 7.15, 9.30
מוקם (רמת־אביב) — עכבר הבוערים 5.00, ליבו של אבגל 10.00, שבחן חושים 12.00 חצות

### רחובות

בית העם — התנת מעבר לפינה 8.30
הוד — חיזור גורלי 7.00, 9.30
חן — חבורת הזבל 11.00, 5.00, עבודה בעיניים 7.15, 9.15

### ירושלים

אדיסון — תנובה קטלנית 4.30, 7.00, 9.30
אורגיל — אימפריית השמש 5.30, 8.30
אורנע — אי אפשר לקנות אהבה 4.30, 7.00, 9.00
בית אגרון — אקסודוס 4.30, בית האמנים 8.30, לא יכולה בלי זה 10.15, מלכוד 22 12.00
בית — חבורת הזבל 10.30, 12.30, 16.30
מוכת ירח 7.00, 9.30
סמדר — חיזור גורלי 7.00, 9.15
רון — חשוד 4.30–7—9.15
תיאטרון ירושלים — תקוה ותהילה 7.00, 9.30, ילדה גדולה־סורבים 19.00, 21.30
סינמטק 1 — סוד הצעורים 19.00, מרכבת הזהב 21.30, בדיל 24.00
עדן — עבודה בעיניים 10.30, 12.30, 4.30, 7, 9
סמדר — ריקוד בחשכה 7.00, 9.15

### עפולה

היכל התרבות — תל אביב לוס אנג'לס 7.00, 9.15
משתנון — עבודה בעיניים 13.00, 19.00

### ראשל"צ

ג.ג. רון 1 — חבורת הזבל 10.30, 12.30, 17.00
עבודה בעיניים 19.15, 21.30
ג.ג. רון 2 — עבודה בעיניים 10.30, 12.30, 17.00
חיזור גורלי 7.15, 9.40

### בת־ים

אורנים — עבודה בעיניים 4.30, 7.15, 9.30
עצמאות — חבורת הזבל 10.30, 12.30, 17.00, חיזור גורלי 7.00, 9.30

### נהריה

הוד — ללא מוצא 7.00, 9.15
רון — נשק קטלני 7—9
היכל התרבות — עבודה בעיניים 7.00, 9.15

### כפר סבא

חן — עבודה בעיניים 7.00, 9.15
שבל — חבורת הזבל 11.00, 17.00, ללא מוצא 7.00, 9.15

### באר שבע

חן — חבורת הזבל 10.00, 12.00, 16.00, חיזור גורלי 7.00, 9.15

### נתניה

שרון — תל אביב לוס אנג'לס 5.00
סמדר — רוכבי כלמת לי 11.00, 17.00, חופשה בכפר 7, 9.15

### רמת־השרון

כוכב — הנסיך הקטן 11.00, אני זה הוא זה 7.00, שרותים אישיים 9.30

### חדרה

חדרה — אבא רד מגני 7.00, 9.15
חוף — הנסיכה מכבולי הלס 7.00, 9.15

### טבריה

יד שמירית — תל־אביב לוס אנג'לס 7.00, 9.15

### חולון

מגדל — חבורת הזבל 10.30, 12.30, 16.30, חיזור גורלי 7.00, 9.30
רינה — עבודה בעיניים 7.15, 9.30
מגדל — הקיסר האחרון 6.00, 9.00
אירשן — הזרז טוסו תל אביב לוס אנג'לס 5.00, 7.30, 9.30

### חיפה והסביבה

אורה — אורות הכרך 4.30—7, 9.15
אורלי — יופיה של המזא 6.45, 9.00
דן — אבא רד מגני 4.30, 6.45, 9.00
פנורמה — תקוות מעבר 8.30, עורבים + ילדה גדולה 9.30, רוח — חצות
בית העם — עבודה בעיניים 7.00, 9.15
עצמון 1 — עבודה בעיניים 4.30, 7.00, 9.15
עצמון 2 — חיזור גורלי 4.15, 6.45, 9.15
עצמון 3 — זעקה לחופש 6.00, 9.00
מוריה — ריקוד מושחת 4.30
מאי — אי אפשר לקנות אהבה 4.30, 7.00, 9.15
קרן אור המוריה — הזרז טוסו תל אביב לוס אנג'לס 4.30, 7.00, 9.15
ציון — חיזור גורלי 7.00, 9.15
רון — חבורת הזבל 10.30, 12.30, 16.30, מוכת ירח 7.00, 9.15
רב־חן 1 — אימפריית השמש 6.00, 9.00
רב גת 2 — הפורצת ממן פרנציסקו 4.30, 7.00, 9.15
אורות — תל אביב לוס אנג'לס 7, 9.15
מכיון — משחק הלבבות 9.15
סביר — גאריין 7.00
שביט — תל אביב לוס אנג'לס 7, 9
דוגל — יופיה של המזא 9.15
רב אור 1 — הושוד 4.30, 6.45, 9.15
רב אור 2 — הקיסר האחרון 5.00, 8.15
רב אור 3 — מעקב צמוד 4.30, 6.30, 9.15

### הרצליה

דוד — תל אביב לוס אנג'לס 4.30, 7.15, 9.30
מלון השרון — ללא מוצא 7.15, 9.00
רון אבוריה — השוטר מלוס אנג'לס 7.00, 9.30
היכל — חבורת הזבל 10.30, 12.30, עבודה בעיניים 5.00, 7.15, 9.30
תפארת — שגעון בחלל 7.15, 9.15

### רמת גן

ארמון — אימפריית השמש 6.00, 9.00
אורדע — עבודה בעיניים 4.30, 7.15, 9.50
הדר — חבורת הזבל 10.30, 12.30, 16.30, חיזור גורלי 7.00, 9.30
לילי — תל אביב לוס אנג'לס 5.00, 7.15, 9.30
שביט — הזעקה לחופש 6.30, 9.15
רב גן 1 — הגבילים הקטנים 10.30, 12.30, 16.45, מעקב צמוד 7.30, 9.50
רב גן 2 — הכלב בעל לב הזהב 10.30, 12.30, 14.30, 16.45, ללא מוצא 7.30, 9.50
רב גן 3 — מתנה קיץ בחלל 10.30, 12.30, 16.30, ריקוד מושחת 19.25, 21.55
רב גן 4 — הקיסר האחרון 6.05, 9.00

### בית שאן

מתנ"ס — ריקוד מושחת 9.15

### צפת

בית אלון — עבודה בעיניים 5.00, 7.00, 21.15

### פתח־תקוה

היכל 1 — חבורת הזבל 10.30, 12.30, 17.00, עבודה בעיניים 7.15, 9.30
היכל 2 — עבודה בעיניים 10.30, 12.30, 17.00, חיזור גורלי 7.00, 9.30
היכל 3 — אבא נוב 10.30, 12.30, הזעקה לחופש 6.00, 9.00

### אשקלון

אסתר — לא היית כאן 6.45, 7.30, 9.30